# 盛京時報

陰曆五月廿六日
昭和六年七月十一日
中日紀元休刊

發行人 佐原篤介
編輯人 菊池貞二
印刷人 東 光明
發行所 盛京時報社
盛京時報支社


## 時論

### 『寓禁於徵』（下）

且收稅自收稅。無論財政的收稅與非財政的收稅。收稅之本體自無二致。且嚴格言之。收稅未有不以收入爲目的者。如上所舉例。對於消費品之重稅。以及保護關稅。雖有一部分取締之義。然重稅之心理。亦未嘗不曰。此消費品也。有錢者始能消費之。稅率高些亦無妨。或曰。此外國貨也。有錢者始能嗜好之。雖多收幾文稅亦無妨。至若不應買賣之貨物。或不應經營之營業。則唯有禁止之而已。雖若何不以收入爲目的。亦不應課及此類。禁烟查緝處之設立。其行爲雖免以徵收烟稅爲重要任務。已成爲極明顯之趨勢。當事者偏隱約其詞。不肯實言。如禁烟處長李鴻基之談話云『中央此次計劃禁絕鴉片。與裁厘抱同樣決心不過其方法與原定辦法稍有出入。如照過去禁烟方法。恐再禁十年亦不能絕。蓋禁者自禁。販者自販。吸者自吸。終未見其有補於事實。以故我儕誠應平心靜氣的商得一極完善的禁絕方法。俾奏實效。總之。禁烟不容以收入爲目的也』。一片空洞不着邊際的話。徒令人心煩。至於『極完善的禁絕方法』之具體內容。果何如乎。李基鴻則謂『毒品禁煙條例。及毒品保管條例。現在均已脫稿。一俟國府核准後。即可公佈施行』。是諸種條例正在核議中。何時頒佈尚未可知。除非設立查緝處已先得國府之私許外。則國府對於條例是否核准或修改。亦不可知。然而禁烟處查緝處竟於諸種條例尚未核准之前。提前設立矣。蕪湖查緝處既設立。且在安慶。大通。蚌埠。合肥。滁州。阜陽。亳縣等處次第設立分處矣。然蕪湖查緝處長郝子華。則謂『加以相當之取締。仍不外寓禁於徵。至於禁烟查緝之詳細章程。刻下禁烟委員會尚未頒到』云云。吾人誠不了解。既不以收入爲目的。何以詳細章程尚未核准尚未頒發便急急設立查緝處。而查緝處每日所爲者果何事也。

無論是否以收入爲目的。收烟稅便不能禁烟。乃當然的因果。蓋收吸者稅則承認吸之正當。既承認吸之正當。便不應禁止販者。因既收受吸者之錢。同時斷絕吸之來源。是對吸者爲不道德。吸者可提出抗議。索回其所納之錢。且若禁絕販者。亦甚難向吸者索登記費矣。由販而推之種亦如此。猶如人體不應爲買賣之目的物。故娼妓本爲不正營業。然既收妓捐。則妓館便可以張燈結彩。公然招致遊客。同時雖亦搜索暗娼。捕拿鴇兒。然不過因其未曾納捐。拿暗娼所以保護納捐之公娼。亦正如拿私鹽所以保護納國課之官鹽。爲收稅者應盡之義務。故吾人殊不了解不以收入爲目的者。究何以善於以收入爲目的也。

一切章程未曾公佈。寄少許論之根據。然蕪湖處長郝子華之所言。已可略見一端。郝氏謂先從調查吸烟人入手。幼年人絕對禁吸。病人及老年人有癮者。分別登記。按月酌收登記費。限期令其禁絕。其實。只『吸者應納登記費』一語而已足。以上區別。則待解釋之點甚多也。（一）何謂幼年何謂老年人。（二）幼年年齡之界限何如。（三）以『絕對』禁吸。則壯年老年『不絕對』禁吸可知。（三）以『病人』爲標準。則『幼年病人』吸者。亦可不禁。（四）既於憫人之『病』。又於憫人之『老』。而『有癮』。則雖『限期禁絕』後。而期至矣。『病』未愈『老』未死。或『有癮』未斷者。又將如何。始而加惠。終而肆虐。恐非王道仁政所應爾也。對於運販。另有辦法『當局者未曾宣布。然僅就禁吸一端。則『寓禁於徵』云者。只見其徵而已。若云禁。尚須問諸將來。

## 江西勦匪軍事現狀（續）

### 蔣抵贛後對軍事已有精密佈置
### 官軍不明匪情爲過去失敗主因

至於匪方情形，因交通斷絕，不易明瞭，但據各方之報告，匪方探知中央大軍開到，以存實力，希圖中央軍由贛南與粵方衝突，再出而收漁人之利，已下決心，對於粵事，始終採不理態度，粵方內部意見，糾紛不已，實力有限，無法外出，赤匪又深慮竄入閩省，語言不適，地形不熟，且閩南民衆，强悍異常，一時不易訓練，故有日匪之主力，已入閩之邵武，光澤，建甌一帶者，近又竄向廣昌，及南豐南城之間，並在東固，洛口，龍岡，富田加築工事，以圖抵抗，至於匪軍實力，尚無精確調查，豫即槍枝約在五萬以上，並有各種特種兵，綜其槍匪及梭標赤衛隊等將近萬人，惟子彈缺乏糧食困難，往往有斷食二三日而不得餐米入口者，刻國軍各將領已紛紛赴前方指揮督戰，記者預料此稿付印之時，前方接觸當已開始矣，中央軍此次配備極爲週密，昔赤匪屢以各個襲擊之鬼計，以厄國軍，此次國軍則將三路同時總攻，使其首尾相顧不及，主力無可避讓，國軍大約係命陳銘樞率七師兵力進攻東固，孫連仲率兵力七師進攻寧都，何應欽率七師進攻廣昌，集而殲之，預料赤匪數年來慘淡經營之匪巢，必被掃蕩無遺，據軍事當局談稱，中央在一個月內，最低限度可將其主力擊潰也。

**政治方面** 中國政治之腐敗，肇因於前清末葉，民國成立，又復禍亂相尋，幾無寧日，遑論政治之改革，自國民黨統一全國，中央連年征伐反動，掃除障礙，然對於行政人員，無暇甄別，幾成換湯不換藥之勢，贛省政治之不良，自不能逃出例外，而大多數民衆，祇知經營商業，故贛人在湘鄂幾操商業之全權，對於政治漠不關心，相互爲因，政治之壞，非偶然也，迨革命軍底定東南，任朱培德爲主席，其時共匪已在贛省內地潛伏，寧漢合作湘鄂清黨，共匪一時均集贛省遼僻深山，以爲逃藪，迨魯滌平來繼，則匪勢已成，加之中原多事，又難如計進剿，匪共既不能剿，政治自無刷新之望，今之贛人，對於朱魯，抨責無已，似二人難以卸責，然歷任各廳長，十之九均爲贛籍，即就財政一項而言，因年來鬧匪，禍害不堪，省府以下各機關，時有斷炊之虞，迨現任財廳長楊綿仲，抨任之翌日，即有人持萬元支票，賄賂省城居幸總局局長，經楊揭發，並呈報何應欽魯滌平，並將其人押送法院，此案至今未了，又如日前收押之南昌代理衛戍司令涂經藩，竟月收烟捐達萬元，諸如此類，無一不發現贛省政治之黑暗云。

## 陳紹寬因病返滬

南京訊云，海軍部長陳紹寬氏，於一日下午五時搭新甯紹輪赴甯波，二日晨抵甬後，轉登在甬等候之逸仙艦轉往象山，是日上午十時該艦離甬後，陳氏忽感不適，腹痛如絞，諒係受暑所致，因之陳氏遇象山祇接見魚雷艦隊司令曾以鼎，並未登岸視察海軍學校，且艦中乏醫診治，故陳氏在該處停留，未幾仍命駛滬，現陳氏於昨（三日）晨七時仍乘逸仙返滬，到埠後，即召海軍醫院醫官診視，現下榻外灘匯中旅館，記者往謁，因病未予接見。

## 新詩 歡迎投稿

### 鮮花一束（靈克）

鮮花一束敬獻給你，
親愛的！
權當我們結好的紀念罷！
◇
這束鮮花就代表了我的心，
請你安放在花瓶裡，
那末我也有歸宿了，
◇
花有謝而心無冷時，
你能保持着不謝，
我們的愛情也無終期。
◇
當花落而果子出現的時候，
親愛的！勿驚疑，
這就是我們愛情的結晶，

### 垂釣（胡星伯）

久雨知晴霽，
聯袂赤根遊，
可避風波處，
閒潭垂釣鈎。
◇
閒潭水清澈，
浪翻魚肚白，
巨細相追逐，
悠游何自得！
◇
釣竿不虛擲，
一尾復一尾，
示鱨相顧笑，
此情若魚水！
◇
玉鱗出碧水，
釣得十一尾，
烹作下酒物，
味比尋常美！

于日本熱海赤根園

## 閩各軍聯合攻共匪

福州訊云，邵武崇安兩縣前爲土赤乘機襲佔，最近經錢王光旅派遣部隊積極進剿，各土赤聞風遠遁，崇邵二縣縣城，業於六月二十八二十九兩日先後克復，惟省政府因接贛方何總指揮電，朱彭等赤匪，以遭軍即將大舉總攻，集聚廣昌，部光等邑，請轉電前方各軍嚴堵，擬於不得已時，命竄閩赤匪一部，總督化縣轄南竄，企圖入汀騷擾，已由該師電飭所部盧新銘旅嚴密堵截，並請省府爲慎重計，昨已覆電盧師及錢旅等，隨時探查匪蹤，聯合痛剿，又劉和鼎日前曾電省府，請核定剿赤各軍官兵受傷發給慰勞金辦法，以資鼓勵，省府即飭保安處核擬，茲該處已將所擬辦法呈請省府議決，電令劉師及各軍一體知照，其辦法採錄如下，（一）上將頭等傷，發給慰勞金三百五十元，二等傷二百元，三等傷一百七十五元，（二）中將頭等傷發給慰勞金三百元，二等傷一百七十五元，三等傷一百五十元，（三）少將頭等傷發給慰勞金二百五十元，二等傷一百五十元，三等一百二十元，（四）上校頭等傷發給慰勞金二百元，二等傷一百二十五元，三等傷一百元，（五）中校頭等傷發給慰勞金一百五十元，二等傷一百元，三等傷七十五元，（六）少校頭等傷發給慰勞金一百元，二等傷七十五元，三等傷五十元，（七）上尉頭等傷發給慰勞金四十元，二等傷三十元，三等傷二十元，（八）中尉少尉准尉頭等傷發給慰勞金二十四元，二等傷十八元，（九）士兵頭等傷發給慰勞金十元，二等傷七元，三等傷五元

## 班禪抵平期

北平訊云，班禪原定三日離京，五日到平，臨時因患眼疾，未克成行，昨招待班禪辦事處接南京班禪秘書處來電稱，班禪病已痊愈，決八日啓行，計程十日上午十時餘可到平，該處定今日開會籌備歡迎，並通知各機關屆時派代表前往歡迎，茲錄原電如次，招待班禪辦事處鑒，佛座時恙已愈，決於庚（八日）早十徵啓行，一俟至津再行續聞，班禪秘書處明魚，

## 韓復榘就清鄉督辦

### 豫設行署派員赴汴謁劉商洽

濟南訊云，韓復榘七日，早通電就魯豫清鄉督辦職，督辦署內設參事廳，軍務，政治總務三處，每處設正副處長各一人，人選將由魯豫兩省分配，豫設行署，地點在開封，或鄭州，今早韓派省委張鉞赴汴謁劉峙，商洽新鄉事及督署組織問題，徵劉意見，並決赴鄭洛豫南調查匪情，督署人員已定，內有劉峙保存一部分，組織完成後，韓將赴豫一行，又云，韓就職後，並通電全國及蔣張總副司令五院長，兩電原文如下，（一）就職通電，（銜略）均鑒，案奉國民政府狀開，特任韓復榘爲魯豫清鄉督辦，等因奉此，遵於本年月七日在濟南第一軍團總指揮部先行就職，當茲國難方殷，匪燄尚熾，魯豫綰轂南北，自治尚未實行，伏莽時思竊發，復榘猥以輇材，謬膺重寄，自維綆短，惟有矢慎矢勤，勉盡職責，肅清匪患，綏靖地方，以冀不負國家及全省人民之期望，尚祈不遺在遠，時錫箴規，俾有遵循，而資策勵，無任盼禱，特此電陳，諸維鑒察，魯豫清鄉督辦韓復榘叩陽（七日）印，（二）致蔣張電，（銜略）案奉國民政府狀開，特任韓復榘爲魯豫清鄉督辦，等因，遵於本年七月七日在濟南第一軍團總指揮部先行就職，所有官署典禮，俟擇日補行，並請頒發關防一顆，俾資應用，至關防未奉發以前，暫行借用第一軍團總指揮關防，合行陳明，除分報並通電外，謹此電陳，伏乞鑒核，魯豫清鄉督辦韓復榘叩陽（七日）印

## 體育

### 東大籃球隊赴津比賽

東北大學籃球隊，預定于本月中旬，入關與天津各籃球隊作友誼比賽，昨已函天津各籃球隊知照，並聞馮庸籃球隊亦擬入關比賽在即云。

### 江南隊來瀋絕望

江南田徑賽隊來瀋，與東大比賽問題，迭誌本報，東大體育主任郝更生，已于四日覆函江南隊王復旦君，其信如左，復旦先生大鑒，昨奉快示，敬悉一切，此次貴隊北征，爲國內體育界之壯舉，弟極歡迎，故前在瀋曾奔走接洽多日，惜貴隊未能準確之答覆，致時機已過，無能爲力，抱歉殊深，此中情形，章輯五先生知之甚詳，恕不贅述，專此奉覆，即頌旅安，郝更生上，七月四日 由是以觀，江南隊來瀋比賽一節，殆已絕望矣，

### 奧林比克賽 中國足球選手

上海十日電，中國決定明年派足球隊參加國際奧林比克大會一節，已誌前報，茲據續訊，當迄明春三四月選拔選手，首先遠征南洋各地練習磨技，然其選手恐由上海香港等處之强勁隊選拔，至派遣費用約需一萬五千元，國府當對之補助云，

### 哈特區教廳聘請步起氏 東大選手亦當一同去哈練習

據聞，哈爾濱特區教育廳長周守一，鑑於暑假在即，各學校運動員多將離校返鄉，頃爲使選手留哈練習各種競技計，已聘請東北大學運動指導員德人步起氏，聞步起氏當于本月中旬赴哈，担任指導，東北大學田徑選手十五人，亦當與步起氏一同赴哈練習云，


廣告

上海 青島行
▲長春丸 七月十五日
▲奉天丸 七月十二日
▲大連丸 七月十日
▲天津行
▲濟通丸 六月九日
▲大潮丸 七月十一日
○龍口行「旅順不行」
龍平丸 七月十二日

大連汽船株式會社 電話四一八五番
屬專貨客經店 大連市敷島町六番地 永和公司 電話七二七五番 七八六八番
阪神航路專屬荷扱店 大連市須磨町六〇番 澤山兄弟商會 電話長五二六二番 四六八一番

雜務廣告

高價收買 新舊金銀 白金等器
如願割讓者隨時接洽或電商
大連市吉野町三 鈴木金陽堂 長電八二三六番

新開業 遼東旅館 大連

痔瘡瘻瘡肛門病專治
大連 肛門醫院
（瓦斯會社對面）
大連市西公園町三 電話五六五八番

商業銀行開股東會廣告
本行定於八月九號即星期日午刻在本行開長年股東會討論進行營業事宜敬請 股東屆期攜帶股票先臨以便入場與會可也 特此通知
遼寧商業銀行啓

鏡片之王
克羅帥的鏡片
科學最新發明
本店獨家經售
開明製造眼鏡行
遼寧吉順絲房對門

霉天與梅毒
入霉天氣、乍陰乍晴、乍雨乍霽、濕熱互蒸、人體感受鬱悶、患宿疾者、此時有後發之虞、而尤以梅毒爲甚、一經復發、則變本加厲、故值茲霉天、患梅毒者不論已發未發、以及體內不潔疼痛多病者、速服
精茯苓
已發者立癒、未發者制止、清血解毒、誠正本清源之藥也、
定價每大瓶洋貳圓 小瓶洋壹圓
遼寧大西邊門外 康寶藥行發行 各埠藥房均有出售

分館啓事
啓者各界閱報諸君公鑒本報向來以現洋爲本位諒讀者交費時均按照奉票交費本分社暗受虧累甚鉅嗣後收費一律按照現洋一元三角特此緊要聲明
北鎮分社啓

蔡禮律師 受任 花旗銀行常年法律顧問 特此通告
事務所十一緯路二經路口 電話四五三三

大命理家 亞康節
先生人物誌批閱錫山失敗某要人有病慎重張學成升軍長前年出版今皆奇驗爭購此書者絡繹不絕千代田學業書局城內萃斌閣寄售特部貳元特佈先生寓三經路南十緯路口

遼寧商業銀行付股息紅利廣告
前屆六月底本行結帳決算之期業經查帳員檢查已畢另有報告書備核股東應得股息紅利請於七月十五號持息摺來本行領取可也
遼寧商業銀行啓

吉海鐵路管理局標購事務用品廣告 第廿四號
本局現擬標購本年七八九月份事務用品筆墨紙張印刷等項共計七十五種其詳細品名數量均於標單內註明定於本年七月二十四日下午二時在吉垣本局開標凡屬殷實商號有願承辦者由七月五日起攜帶押款吉大洋二百元到本局置備課領取標單簡章並將標函照章填具在開標前一日逕投本局置備之標箱內以便屆期開標但須交足簡章工本費吉大洋二元此項工本費無論得標與否概不發還特此廣告

香港傅氏立止紅
專治婦女血崩血漏
淋濟不止無論新得早有一盒斷根永遠不犯定價每盒現洋三元
東省經售處哈爾濱道外韓奇逢藥房無限公司

一貼就好 其效如神
馬哀鳴瘰癧膏
專治各種瘰癧。未破者貼之即消。已破者貼之生肌長肉每貼一元双料二元詳細說明函索附郵票一分即寄不悞
寓遼寧商埠九經路南口路東北平馬哀鳴啓

受任 上海韓奇逢藥房無限公司華北支行法律顧問
李景光
茲受上海韓奇逢藥房無限公司華北分公司 韓奇逢君聘爲常年法律顧問此後如有非法侵害該藥房及 韓君一切法益者本律師應盡依法保障之責此啓
本律師寓天津日界秋山街西頭法界兆豐路

律師孟昭紳通告
逕啓者本律師爲上海韓奇逢藥房無限公司 東三省分公司常年法律顧問該公司以韓奇逢大醫士名義發行黑鷄白鳳丸 行銷全國有口皆碑業經國民政府衛生部化驗工商部 註册給照資本雄厚信用可靠倘有冒牌或侵害法 益破壞名譽等情本大律師依法盡保護之責
律師事務所遼寧鐵嶺北關

哈爾濱大律師楊文瀚啓事
啓者本律師受任上海韓奇逢藥房無限公司 北省分公司聘爲常年法律顧問倘有非法侵害該公司一切法益者 本律師盡依法保護之責
事務所道外新布街

▲婦女談話會！▼

（姊姊）多日不見你面色怎麼這般好啦，容光又豐滿，面色紅潤，較以前黑瘦的樣子，相差的太多了，月娟說（妹妹）你那裡知道呵，我患白帶病及經血不調之症，已經多年啦，故容光枯瘦，上月看報，見省城鼓樓西金城藥房有贈送婦科專藥冷香鹿胎丸之舉，我試用三盒，因照法服用，飲食日增，迄今月餘，白帶已愈，經脈調和，面容豐潤，我的病算全好了，（韓太太接口道）我昨天聽李太太說，鹿胎丸治經血病特別奇效，所以鹿胎丸贈送尚未滿期，我打算今天買半打給我姊姊捎去呢，

牛打奇藥化爲玉麒麟
蓋平東南一鎮，王士奇先生來函云，鄙人年已四旬，身體素健，惟內子體質柔弱，加以痼疾連年，苦無子嗣，去歲子英君，與余素相交契，勸內子服冷香鹿胎丸，以醫經血之痼疾，因購數盒服之，病愈大半，又續購數盒服用，今春誕生一子，喜出望外，合鎮之人交相稱羨，謂冷香鹿胎丸爲種子第一仙方，鄙感謝之餘，謹將內子像片一枚奉上，藉伸謝意云云，

鹿胎丸竟作紅葉良媒
天津報載云，三不管慶陞書寓，綺文姑娘原籍勝芳人，因遭逢不幸，墮落風塵，於皮簧一門最擅勝場，女士秀骨天成，舉止大家，每歌一曲如黃鶯百囀，響遏行雲，顧曲者多爲賞，其去歲染病，身軀消瘦，容光大減，憔悴之形，不堪言狀，客子長君憐之，贈以冷香鹿胎丸一打，服之未罄，竟得恢復原壯，因感其客不置，頗好委身以報之意，子長君亦擬貯之金屋云，

新娠術試驗成功
吉林河南街，李寶芝女士來函云，僕今年卅五歲，至廿歲前即患經血不調及赤白帶下，故迄今從未坐育，外子因此蓄妾，家庭齟齬，無時或息，偶閱報章保得冷香鹿胎丸，專治經血不調宮冷白帶等症，確有特效，因購半打試服，效果立見，數十年之宿疾，一但消除，今已妊娠數月，非冷香鹿胎丸之力，曷克臻此爲此特函致謝，並請壺安云，

天足會勸導員擔任勸導
河南開封大坑沿，朱美容女士來函云僕前充天足會勸導委員，擔任赴各鄉勸導，及調查之職，日夜辛勞，以致心血受傷，體虛發燒，紫黑成塊之症，屢治罔效，後閱報得悉，貴藥房之冷香鹿胎丸，爲婦科至寶，因由津購得一打，按法服用，藥未罄，而諸病相繼痊可，此藥之力可爲神奇，敝人每赴鄉勸導時，見婦女有經血不調症，輒勸之服冷香鹿胎丸愈者極多云，

冷香鹿胎丸治症
婦科聖藥，冷香鹿胎丸，專治婦女經血不調，赶前錯後，經脈閉止，夾腹痛，色氣不正，紫黑成塊崩漏，子宮寒冷，赤白帶下，腰疼腿疼，夜不安眠，精神鬱悶交接快感缺乏，午後發燒心跳心熱，自汗盜汗，癆病咳嗽，氣虛血虧不能安睡，或胸腹脹飽，飲食少思，或子宮有病多年不孕或患半產，連傷數胎，以上各症，一經服用，無不立效藥力絕大，萬試萬驗誠婦科第一聖藥也，

贈送 本藥房由上海包銷冷香鹿胎丸，爲紀念開幕起見，不顧原本特別犧牲五千盒，作爲贈送東省士女之用以昭效力而便推廣凡於贈送期內，買冷香鹿胎丸一盒者即送一盒，買半打者，即送半打，贈完即照定價售賣機會無多，幸無失卻，

價目 定價每盒四元半打二十元 買一盒送一盒外埠函購者欵先惠郵費在內

總發行所 遼寧鼓樓西路南 金城大藥房

▲告白刊資 一行五號字十五字起碼 刊資一日每行現洋壹圓 長期另議

# 宇垣總督治鮮方針
## 十日午後在東京發表

【東京十日聯合電】宇垣總督、預定十一日由東京出發赴京城、十日午後四時、在總督府出張所、關于統治方針、發表聲明、

# 汪公使訪見日外相
## 就朝鮮事件提出抗議

【東京九日聯合電】駐日汪公使、接南京政府訓令、八日午後二時赴外務省訪幣原外相、陳述各節、與南京政府外交部手交重光代理公使之公文、內容相同、幣原外相、就暴動事件、表示憾意、同時聲明關於鎮壓暴動、保證安全、日下由朝鮮總督軍司令部講求萬全之策、幸暴動漸呈鎮靜、將於今後、務不再發此種騷擾事件、豫防的對策、當然講求、綠此次騷擾事件、關連中國官憲壓迫在滿鮮人事件、事實昭然、故望南京政府亦應加以充分考慮等旨、會談一小時餘、汪公使辭去、當日會談、並未言及一切責任問題及賠償問題、關於暴動主謀者處斷慰問救恤等善後處置、外相擬俟實狀調查完竣、不待南京政府提議、採取自動的且公平的處理、

# 林出氏訪見王正廷
## 對于朝鮮事件要求諒解

【南京八日聯合電】林出書記官、今朝來京、午后五時、謁見王正廷江華本兩氏、關於此次朝鮮事件、表示憾意、同時一再說明日本當局已講求最善處置、並表明關於本事件、日本側當然不容負責、努力以誠意從速圖謀圓滿解決、要求國民政府好意的諒解、王正廷氏大體諒解日本側意志、表示希望努力急速解決、

# 蘇俄出版業事發達

【莫斯科七日蘇聯電】據國家出版所統計、蘇聯在一九三〇年內出版書籍、共達五萬萬本、其在戰前時代、僅一億二千萬本、預料本年尚可較去年再增多百分之二四〇、戰前時代、社會經濟書籍、僅佔全數百分之五、現在此類書籍、已達百分之五十、而技巧工藝之科學書籍、亦自百分之十四躍至百分之三十、在量上形成第二位、各科書籍、在近三年來之出版上的進步如下、兒童讀物、在一九二七年時爲三千六百萬「頁」(以「頁」作二十面計)、至一九三〇年則增至八千二百萬、青年讀物、在一九二七年爲一千六百萬頁、至一九三〇年則增至七千二百萬、民衆讀物自一億零四百萬增至七億二千萬、科學書籍自一億九千三百萬增至三億三千萬、教科書自三億八千三百萬增至十一萬萬、在近三年內出版列寧所著及關於列寧之書籍、共達一千六百萬本、同時馬克思之資本論、每年平均銷售五萬本、然而經典書籍之數量、亦未減損、僅俄羅斯共和國(尚非整個蘇聯)之國家出版局、在過去十年共出版二千萬本、蘇聯日下在全世界出版界、已可佔第一位矣、其實早在一九二七年蘇聯所出之書目、已達三萬二千五百種、而同年日本則爲一萬九千種、英國一萬三千種、法國不過一萬一千種、美國德國等尤其次焉者、日下蘇聯小民族中比其本民族文字出書者、已有五十八個民族、較一九一三年增多卅四個、同時以俄文以外之文字出書之數量、較過去已增加五倍、蘇聯書籍、在今日之世界、尚處於被封鎖之地位、資本主義國家尚拒絕其入口、然而其出版數量、已較任何國爲多、足見國內羣衆需要之殷、亦即一般文化水準之高漲也、

# 美國銓衡財政專門家

【盛盛九日華電通電】爲協定戰債賠償金休止案實施細目、在倫敦開會之關係諸國代表會議、爲尊重法國側希望、預定來週開會、美國政府就細目協定、有使專門家參加之意嚮、目下在人選中、

# 剿匪期內獎懲條例

南京訊、國民政府昨日明令公布剿匪期內各級行政人員獎懲條例、原文如下、

第一條、剿匪期內、各地方負有監督或辦理清剿赤匪土匪責任之各級行政人員、除有特別法令規定外、依本條例考核之

第二條、各級行政人員、對於清剿赤匪土匪合左列成績之一者、其獎勵由省政府咨經內政部轉呈行政院核辦、一、指揮團隊、擊破匪巢、或俘擄大股赤匪土匪、或圍繳匪械滿五十枝以上者、二、擒獲赤匪土匪之重要首領者、三、大股赤匪土匪擁衆防區內設法剿滅者、四、大股赤匪土匪、竄入轄區立即擊潰、轄區未受損害者、五、擒獲著名赤匪或土匪、訊明懲辦者、六、擒獲赤匪土匪滿五十名以上者、七、破獲赤匪之僞重要黨部、並搜獲證據者、八、轄境原屬匪區、能清剿盡淨、九、鄰境皆係匪區、能防堵周密、不使波及繼續至六個月以上者、十、擊破鄰封地方大股赤匪土匪者、

第三條、各級行政人員對於清剿赤匪土匪有左列成績之一者、其獎勵由省政府核辦、一、赤匪土匪搶劫暴動或秘密結合、當場追擊破獲者、二、清查赤匪辦理迅速、確已肅清者、二、破獲赤匪之僞下級黨部、並搜獲證據者、四、擒獲赤匪黨徒或赤匪至五六人以上者、五、報告赤匪土匪潛伏或隱匿之地點、因而擒獲者、六、協助鄰封地方剿滅股匪者、七、境內發現赤匪土匪立即剿滅者、八、收繳匪械在十枝以上者、九、設立防範、使匪勢消滅或努力宣傳誘導、消患未形者、十、對於剿匪防匪確具成績者、

第四條、各級行政人員、在剿匪期內有左列情事之一者、其懲戒由省政府咨經內政部、轉呈行政院核辦、一、聞警逃避致失城池者、二、任股匪竄人不設法防堵、致地方糜爛者、三、轄境本無匪患、而任其潛長暴發、致地方橫被蹂躪者、四、鄰境均無匪患、該區忽發現股匪、致不可收拾者、五、任赤匪暗中活動、明知故縱者、六、轄境內發現赤匪土匪、隱匿不報、或清查不力、妄報肅清者、七、縱匪脫逃或疏脫著名匪首者、

第五條、各級行政人員、在剿匪期內有左列情事之一者、其懲戒由省政府核辦、一、圍剿匪巢及追擊股匪不力者、二、匪徒搶劫暴動、或秘密結合、事前失於覺察、事後又不能設法消滅者、三、平時清查不力、致釀成匪患者、四、濫行逮捕者、五、疏脫匪犯者、六、對於剿匪防匪素極忽略者、

第六條、獎懲辦法分左列二項、甲獎勵、一、升用、二、進級、三、加俸、四、記功、五、褒獎、乙懲戒、一、免職、二、降職、三、減俸、四、記過、五、申誡、

第七條、負有地方責任之各級行政人員、其轄境內赤匪土匪尚未清剿淨盡者、不得升用、

第八條、各級行政人員、因本條第四條第一款至第四款之情事、而受處分者、該管長官應負連帶責任、按其監督情形、酌予處分、

第九條、各級行政人員有應受刑事之處分者、除適用本條例第六條乙項規定外、應呈請最高行政機關、移送法院依法治罪、

第十條、本條例規定之獎勵辦法、其升用進級加俸、應送銓敘部銓敘、其懲戒處分適用公務員懲戒法之規定、

第十一條、依本條例所得記過之處分、與記功之獎勵、得互相抵銷之、

第十二條、各級行政人員、關於清剿匪赤情形、應由該管長官隨時呈報上級機關備案、各省政府應於每月月終、咨經內政部、彙呈行政院一次、

第十三條、本條例有未盡事宜、得隨時修正之、

第十四條、本條例自公布之日施行、

# 若槻首相談朝鮮案
## 希望中國側諒解日本處置

【東京九日聯合電】若槻首相、八日午后在官邸與記者團會見、表示如左、此次朝鮮暴動、實爲遺憾之事、由一般無理解之人、出以無理解之行動、引起此次突發事件、日本官憲、對此不顧自己生命、保護華人、誠如新聞所載、結局鎮壓暴動、防止擴大、對於犧牲者努力救護、當此時期、適當處置、莫過於此、中國政府對於此點、當亦能諒解、故不能因此問題、即時釀成中日兩國間之紛爭、

# 横斷太平洋又失敗
## 因濃霧在諾米着陸

【西特里八日聯合電】西特里東京間橫斷太平洋不着陸飛行之魯濱斯約翰兩氏搭乘機、于八日午後三時五十三分由木埠出發、

【費阿班克斯八日電通電】橫斷太平洋飛行機、午後九時三十三分(日本時間午後二時三十之分)抵本埠上空、與給油飛行機雁行向諾米西進、

【諾米九日電通電】魯濱斯約翰兩氏之太平洋橫斷機、通過本埠、飛行西方、俱爲濃霧、與給油機不能連路、諾米地方時間、九日午前八時五十分、美國西部標準時間、午前六時五十五分返回日埠着陸、橫斷太平洋不着陸飛行、完全失敗、由西特里出發以來、所需時間、二十六時間五十二分、

# 英國對俄信用保證

【東京十日電通電】英國政府、對于俄國購買英國製農耕用機械類之輸出信用保證、決定更延期一個年間、預定日內將在議會聲明、

# 外部令查華僑損害

【南京九日聯合電】國民政府外交部、電令朝鮮各地之中國領事館、調查此次事件、華僑所受之生命財產損害、故對日提議損害賠償、在未接到各領事詳細報告、迄未提議、

# 福巴對軍縮會方策
## 企圖外交界新運動

【華盛頓七日聯合電】倡導戰債賠款停付一年案之美國政府、現以世界的軍縮躍進氣運到來、以其全副精神、已注意於世界軍縮問題、即福巴大總統及其近側有力協助者等、擬於明春在日內瓦開會之一般的軍縮會議、演大規模的外交劇、此計問題、非常注意、關於此點、尤惹人注目者、爲福巴大總統在過去三個月間、前後三次、關於現尚在漸增傾向之各國陸海軍經費及築城費、催促注意、指摘此等經費、與全世界經濟的負擔、有重大因果關係、

【東京八日電通電】福巴大總統之戰債賠款停付案、對於列國經濟界與以一線光明、據華盛頓來電、福巴大總統更爲謀世界和平及節減列國軍費、發起世界軍縮運動日下準備中、

# 外王對日所提要求

【東京八日電通電】關於朝鮮事件外傳國民政府已向日本政府提出警告抗議、據日本外務省發表、僅接到王正廷表記七日內容如左之書翰、據朝鮮各地中國領事公電、元山華僑、死者一、名負傷者十餘名、京城華僑、被害商店十餘家、被重輕傷害者百餘名、仁川鎮南浦地方、亦發生同樣事件、據六日電通電、平壤華僑、死者三十七名、重傷者五十七名、輕傷者百四十一名、由警察收容者達八百名、事態非常險惡、故經由重光代理公使要求日本政府及朝鮮總督、充分保護華僑生命財產、

# 吾之生活
杜魯基自叙傳　(邱佳譯)　(124)

## 第十八章　戰端

吾活潑的參加瑞士社會黨生活、按在該國下層階級即勞動階級間、國際勞働者同盟主義受無限的歡迎、每開黨事演說會、以自己之立場爲正當之自信、益呈濃厚、由國際的會員成立之一勞働者聯盟「一致」最初支持吾方、吾經該會幹部之同意、于九月初旬、起草一宣言書「反對戰爭與社會主義的愛國主義」、該會幹部招待黨指導者、行將在此席上使吾以德語朗讀支持該宣言書之原稿、惟黨指導者等竟無人出席、蓋彼等思考關於如此危險問題、明示立場、殊有危險之故也、即彼等以爲關於德法愛國主義極端派問題不如暫止於爐邊批評爲愈、然而至「一致」會議立刻承認該宣言書、滿場無異議、結局不拘尚有許多曖昧之點、該宣言書竟對黨內與論予決定的刺激、想自戰爭勃發以來、該宣言書爲爲勞働者之最初國際主義者文書、

吾與拉式克君結親交、亦均爲此時、彼際於戰爭之初、由德國前來瑞士、彼屬於德國政黨極左翼、是故吾期待彼必抱與吾同樣之意見、果然、事實上彼以戰鬭的態度非難社會民主主義指導的地位之一派、於此點、彼此完全一致、雖然、隨交談之進展、吾漸次覺悟、彼承認堅信關連此戰爭之無產者革命之可能…更詳細述之、別爲不久無產者革命必當勃發、彼答曰、『不然、由全體觀察、人類生產力尚未達到如彼程度之發達、』

俄國生產力、爲勞働者階級獲得□□、未免不十分等說、雖吾常聞之、然進步的資本主義國革命的政治家敢發如此答言 誠爲吾所料想不及者也、自吾離朱力喜後、未幾拉式克君在『一致』會議席上發表長稿論謂、資本主義世界尚未完成歡迎社會的革命之準備、

拉式克君之論文、及戰爭最初正形一般社會主義者之十字路之朱力喜市等爲瑞士著述家布爾普帕黑爾君之同想錄中曾有記述、可以有趣者、當時彼批吾謂爲『和平主義者』、彼之所謂『和平主義者』謂之言詞果有何種意味、吾不能判斷之、當時彼以自己之進步、假爲著書表題謂『山一討嫌的市民判波爾希維克』、然吾因詳知彼之見解故對其表題之前半、表示滿腔之贊意、惟至後半不在保證之限、

德國及法國社會主義新聞、明瞭表現官許的社會主義之道德的及政治的破綻姿色時、吾欄筆罷記日誌、而關於戰爭與國際主義作編政治的小冊子、吾因依與拉式克君最初交話有所受刺戟、於其冊子序文、表示一見解、謂此次大戰實不外爲一方對於□□財產、他方對於□□境介、世界的規模之資本主義的生產力之反逆而已、……未完……

# 朝鮮全境一律平靜

【東京九日聯合電】據拓務省公電、迄至八日午後三時、亙朝鮮全境、絕不發生事故、平壤亦充實警備、漸呈鎮靜、

# 九州台灣連絡航空
## 航空會社實施試驗飛行

【東京九日電通電】日本航空輸送株式會社、關于內地台灣間試驗航空、申請實行認可中、預定一兩日內正式認可、其計劃使用陸上機水上機各一架、以陸上機、自太刀洗至台北間、以水上機自福岡至淡水間、實施飛行、其所需時間九小時、自九月二十五日至十月一日間實施、

# 張桂軍現狀
## 東侵爲必然趨勢但難實行

香港訊云、張桂軍自經赤白花縣湘南等戰役之後、實力損失太半、幸而桂省勝於地利乃得退縮一隅、從容補充、不料素爲讎仇之陳伯南、突然揭發反□、招致其通力合作、一經晶題、聲價十倍、此實張桂軍夢想不到之良好機會也、但最近消息、則陳濟棠與張桂軍又以齬齕不和聞、一方築壘掘壕、據固以備、一方移營布陣排闥而來、兩方均劍拔弩張、有不戰不休之勢、時局變化、有如風雲、誠非常人所能推測在此形勢緊張之中、記者連日特走訪桂方各要人、密探得桂系軍事形勢概略、閱此必可默察其將來之趨如何也、

**張軍果入湘耶**　此爲粵桂軍事變化之一關鍵問題、粵桂合作之初、即有宣傳分兩路北伐之說、謂將以許崇智率領一軍、由閩直趨蘇浙、以斷長江之下游、張發奎率領全部、沿湘遂直趨武漢、路順長江而下、若然則大有可觀也、但事實上之發明、則純屬一種宣傳空氣而已、因內部不能協調、實不足言向外發展也、許崇智之入閩計畫、受厄於陳伯南及其部下、只如曇花一現、固無論矣、張軍入湘、則據廣州電報、至今尚未越桂境一步、此中之謎、實至耐人尋味、查張部自衡陽大敗、實力幾全部消失、狼狽回桂者不及一團人、當時對李白黃等坐視不救、不照原定計劃而行、頗多憤懣、當時桂系內部、爲維持殘局計、乃決定撥桂軍二團爲之補充、此蓋另含有用意也、張向華聰明人、對李白此種計劃、斷不致瞶然不覺、乃環境迫此、不得不強爲感謝而領受之、故粵桂合作事一起、張向華即自告奮勇請纓、協防東江、以圖脫離桂軍之羈絆、而自謀獨立發展但於事實上此不特爲伯南及其部下所忌、而亦爲桂軍所不許、桂軍豈肯輕輕放去二團人任其作鴻飛冥冥耶、於是粵桂兩方、均倡言張軍入湘之說、以塞向華之口、向華不得於粵又失之於桂、處此進退維谷之際、無怪其屢次表示消極之態度也、張軍既被迫處一隅、則

**桂系內部如何**　則爲研究桂省形勢者、所必須明瞭、查桂系之所以爲桂系、純爲地方觀念所做成、故當黃季寬握政時、雖因意見紛歧、然對俞作柏尚每月供給其家用千元、伍廷颺見嫌於黃季寬、季寬亦尚保留其實力、現黃紹雄見棄於李白、而李白尚予以顏色、使其親信黃旭初、握全省之政事、且獨領一軍、因俞黃伍李自均桂人也、明乎此、則可以言桂軍內部現狀、查第四集團軍李宗仁麾下、號稱有四軍之衆、即由前李品仙唐生明石化龍梁朝璣廖磊吳奇偉黃鶴齡覃連芳韋雲淞十師改編而成、其人數外人實不易明瞭、但桂軍歷經巨大創傷、而廣西內地、又已至無兵可招、補充實至不易、其所謂一師一軍者、實只爲假設之單位、徐圖充實而已、但人數問題、非觀察桂軍內況之著意點、吾人須從高級軍官之背景、分析觀察、乃可得其眞象、查現任第一軍軍長楊騰輝、實爲伍廷颺之代理人、其覃連芳黃鶴齡梁朝璣各師長、均能始終服從伍氏、故伍今年春間得與黃紹雄向中央互爭善後督辦一職、蓋有此實力爲後盾也、此屬之柳州派、伍楊雖非柳州人、伍在柳任事至久、有柳州皇帝之號、故能成一獨立之勢力、此派隱然與李白之桂林派對立、不能相容、但實力最充足、屢次大戰、均能避免損失、李白等固莫之如何也、其次第二軍軍長黃旭初、人均知其爲黃紹雄終身之忠僕、屬容縣派、其下韋雲淞廖磊韓彩鳳等三師長、亦能團結一致、以延黃氏之政治壽命爲目的、第四軍張發奎非屬桂系範圍、其受桂系一致之排擠、前已言之、茲不贅、但其內部亦以容縣派佔多數也、除此之外、李白之嫡系、只得第三軍一軍軍長李品仙、雖爲容縣人、但在武漢、與李白任事甚久、故能得李白之信託、而在湘軍中也頗有歷史、故尚能得唐生明周爛之擁戴、然若唐生智稍有再起之機會、則唐周能否始終甘居李下、則不可知矣、吾人細察桂軍內部情形、則李白之地位、可不假思索而得之矣、吾人於此更進一步觀察、(未完)

# 京平航空

北平訊云、京平航空飛機、前因機件損壞停航、近以新發動機運到、已裝置完竣、定本月十日起繼續飛航、據中國航空公司北平辦事處處長林斯高對記者談、京平航空載運郵件、原有司門孫號飛機五架、其發動機係最舊式字號機件、近已改用日字號最新式者、修換工作已竣、即將開始航行、惟新機初用、仍須作十數日之試航、一俟平穩無阻後、再正式飛行、如成績良好、即載客 實現之期恐將在月底、或七月初、航空公司對飛機極爲謹愼、每次飛行、必先經機師檢察、飛行一百小時後、即送滬廠全部修理、雖無損壞、亦須經此手續、京平線飛機較滬漢段飛機容量稍小、本段飛機連同飛機師及駕駛員二人、只能載運二人、而滬漢線則爲八人、本段計劃擬特別發展郵運、照目前郵運價目計、每磅郵件運費爲六元、如載客商照預定價目每人至多不過百七十元至二百元、尚得攜帶行李若干磅、故於營業上稍不合算、天津站現在籌備中、係由商民租用、租價頗高、按公司原定計劃、每畝只出租金五六角、現時租價每畝需洋二三元不等、故津站之完全解決、恐仍須稍待時日、至津站成功後、由京飛平機、先於津站稍停、分全線爲四段、南滬北平、中間則有徐州濟南各站、現定載客票價或不致更動、按公司計劃、此後將漸次發展、擬由京向重慶飛行、以迄於成都、作橫貫中國全境之航線云、

# 公司登記規則公布(續)

第十四條、本店不在中華民國境內之公司、在中華民國境內設立第一支店、呈准登記後、添設支店呈請登記時、應依第十二條隨文繳執照費、但其添設之支店、另定有資本者、依前條第二款之規定、

第十五條、本店不在中華民國境內設立第一支店呈准註冊後、其本店或支店因增加資本、呈請登記時、適用第十一條之規定、

第十六條、本規則第十條至第十五條之執照費、主管官署於轉呈時、應隨文解部、但每件留辦公費十元、不另收登記費、

第十七條、遺失公司執照、呈請補發者、應繳補發執照費二元、

第十八條、凡依法應領執照者、應隨文交納印花稅費一元、

第十九條、凡公司除設立增資以外之登記、每件應向主管官署繳納登記費五元、

第二十條、查閱登記簿及登記文件、每次應交查閱費一元、如需抄錄者、每千字應交抄錄費五角、

第二十一條、依第八條規定、呈請核給證明書者、每件應交證書費二元、

## 第三章　呈請程序

第二十二條、無限公司設立解散、及因合併而變更之登記、由全體股東呈請之、其他各項登記、由代表公司之股東呈請之、

第二十三條、無限公司公設立呈請登記者、應加具公司章程營業概算書、股東中有未成年者、應附送法定代理人同意之證明書、因合併而設立呈請登記者、應附送公司法第四十八條第一項規定之通知及公告、或已依公司法第四十九條規定清償、或提供擔保之證明書、

第二十四條、無限公司因解散呈請登記者、應叙明解散事由、其繼承人呈請者、應附送證明之文件、因合併而解散者、並准用前條第三項之規定、

第二十五條、無限公司呈請變更登記、應叙明變更事項、其因合併而變更者、並准用第二十三條第三項之規定、

第二十六條、無限公司登記事項、如有應得兩體股東或其股東之同意者、應附送同意之證明書、

第二十七條、本規則第二十二條至第二十六條之規定、於兩合公司準用之、但在無限公司、應由全體股東呈請之、登記於兩合公司、均由全體無限責任股東呈請之、

第二十八條、股份有限公司設立解散增資減資募集公債及因合併而變更之登記、由兩體董事監察人呈請之、其他登記事項、由代表公司之董事呈請之、

第二十九條、股份有限公司、因設立呈請登記者、應加具左列各文件、甲、發起人認足股份者、一、公司章程、二、股東名簿、三、選任董事監察人名單、四、公司法第九十一條規定、主管官署之檢查證書經裁減者、並其判示、五、營業概算書、六、公司法施行法第廿三條規定呈准備案之證明文件、乙、發起人不自認足股份而另行招募足額者、一、公司章程、二、股東名簿、三、公司法第一百零三條規定之董事監察人、或檢查人調查報告書及其附屬文件、四、創立會決議錄、五、營業概算書、六、公司法施行法第二十三條規定呈准備案之證明文件、公司法施行前、已開始募股者、得免附具公司法施行法第二十三條所規定呈准備案之證明文件、因合併而設立呈請登記者、並應加具第二十三條第卅項規定之文件、

第三十條、股份有限公司因解散呈請登記者、應叙明解散事由、其內股東會之決議而解散者、應加具關於解散之股東會決議錄、因合併而解散者、並准用第廿三條第三項之規定、(未完)

# 美國務長官抵意國

【華盛頓八日電通電】昨日抵意大利拿保里之美國國務長官斯齊穆遜、本日(八)訪問意國政府當局、就軍縮問題協議、預定十五日赴巴黎、訪問法國政府當局、廿一日赴柏林、訪問德國政府當局、廿七日赴倫敦、訪問英國政府當局、就福巴大統領提案之世界軍縮會議交換意見、

# 高桂滋談講變情形

方面、詳細調查、據此次陝變部隊、係高部第一團第二營之一部、該營第八連排長劉玉[illegible]

起因係少數士兵、於四日夜間突然暴動、謀劫監獄、監獄在師部之前、師部開警、當即派[illegible]

[illegible]竄、高桂滋氏現在北平、日內即將返防、記者昨日下午五時、特赴羅子街高氏私邸訪[illegible]

晚(四日)十一時、在駐紮城內之城隍廟暴動、經該營團長發覺、當即報告師部、一面派[illegible]

逃竄、城內居民甚安、並無損失、副師長劉汝祺、當即抽調一三兩團、騎兵連、跟蹤追[illegible]

[illegible]、惟去歲余在魯被圍時、曾有一部在外駐紮、防範稍疏、因有共黨潛入、此次暴動、即係[illegible]

全消滅、前者上海市黨部捕獲共黨、據供該部第一團第二營第八連排長劉玉珊、亦與之同[illegible]

逆謀暴動、勾去五百餘人、今日報載一團譁變、殊非事實、但敵部未能預爲防止、氣深痛[illegible]

[illegible]未受損失、今日下午續[illegible]後、[illegible]兩日、均有電報、分早調司令及高桂滋、茲將原電分錄於左[illegible]

[illegible]一面跟蹤追捕 地方安謐、請釋廑念、恐遠道傳聞失實、謹先[illegible]電呈詳情、[illegible]

[illegible]電一、(銜略)本晚十一[illegible](四[illegible]


廣告

# 上海韓奇逢大醫士黑鷄白鳳丸神效連環不斷之鐵證

○遷安縣賈殿奎來函云啓者前由 上海貴公司購來之黑鷄白鳳丸一打服之特別有效今由郵局滙下大洋五十元 速發一打以備應用可也

○撫寧縣杜顯璋先生來函云 前寄上大洋廿五元購貴公司之黑鷄白鳳丸半打服之頗有效驗 然而未全愈今由郵局又滙下大洋廿五元再從速寄下半打是盼(認明上海韓奇逢碑號)

○吉林縣公館來函云啓者前由鐵嶺貴公司 購買之黑鷄白鳳丸一打業已服盡病已全愈爲今有舍親亦患是病今寄上大洋五十元購買(黑鷄白鳳丸一料速爲寄來因需急用云)

○綏化王子良來函云(啓者賤內經血不調之症三年多矣屢治無效前聞友人言此藥實有神効今特現大洋二十五元購買半打火速掛下倫服有效當登報鳴謝(認明上海韓奇逢碑號)

○牟平常平安先生來函(韓奇逢大醫士台鑒啓者因閱上海申報載有黑鷄白鳳丸起死回生一段今敬十分歡迎因內子患經血病四年有餘化錢無數亦未治愈今隨函滙下大洋二十五元收到後寄下半打爲盼

○通州王子良先生來函啓者前購之黑鷄白鳳丸半打服後小便發見藍色掛製即非常害怕因閱說明書上小便如見藍色乃係藥達患部)向伊云並不妨事刻下白帶已無惟腹痛未好必是藥少故再滙上大洋五十元再寄一打以便除根云

○草河口王局長來函云(逕啓者今閱盛京時報載有黑鷄白鳳丸治愈潘女士血經症一節眞是靈奇無比今寄上郵票二十五元

# 青島蘇文秀女士

上海韓奇逢大醫生鈞鑒。啓者敝患經血不調之症。白帶腰痠行經腹痛。有時頭迷心慌。四肢無力。[illegible]服大醫生之黑鷄白鳳丸半打。刻下其病若失。特此感謝云

# 河北南宮縣一西街生恒號

啓者前閱報紙方知 貴號所發行之黑鷄白鳳丸。效力偉大。隨信寄上大洋十元。外附寄費兩角。收到後。請將藥寄下是盼。茲

# 上海劉女士報告病經過

感謝韓奇逢大醫士

南北虹江路一百二十三號劉女士來函云(韓奇逢大醫士台鑒啓者余患經閉之症一年有餘經中醫診斷爲勞病無藥可治每日發燒夜間咳嗽尤甚形容憔悴飲食少進只得將延殘喘不料有余之挑夫購來貴大醫士黑鷄白鳳丸一盒云此藥係婦科秘寶服之定有大效服完後心中似覺見好。又購買半打服之一日比一日好。於三日間經血復來 刻已按月而至。病已愈爲此致謝云

# 李毓芬致王淑英函

淑英表妹青鑒。別來半載。瞬將數秋。姊自北下。妹寶南旋。(中略)展誦大札。知吾妹宿病大作。(下略)姊去年。亦患經水衍期。腰痠目眩之疾。服上海韓奇逢大醫士黑鷄白鳳丸半月。竟得霍然。近又因舍弟上滬之便。購買半打奉上。試服數天。若藥病相投。吾妹可急購此丸。以爲常服之處。蓋是丸爲女科第一之神丹。已驗過多人。望吾妹切勿疑慮生他慮也。專泐敬請刻安

# 獻縣楊雙懷來函

啓者敝人患經血不調之病症指五年亦未生育於去歲由友人出哈爾濱韓奇逢藥房代購來黑鷄白鳳丸一打云此藥可能通神急速服定有奇效一打服了經血果能調和!今年三月竟舉一子爲此致謝

# 海城騰鰲堡麗賡言來函

韓奇逢藥房諸君先生台鑒。啓者久聞 貴公司發售(黑鷄白鳳丸)對於婦女血分病服之大有功效。兼有友人介紹。所以特函先購五盒。隨信郵去現大洋滙票二十五元。至祈領收作速將藥郵下可也。

# 南皮郵局長　趙銳臣先生

逕啓者前寄上一函並滙票五元蒙惠黑鷄白鳳丸一盒服之視行功効腹痛已止惟經水未見今又滙去 大洋五元請火速寄下黑鷄白鳳丸一盒以便接續是爲至盼

此請 韓奇逢大醫士惠鑒　河北南皮郵局長趙銳臣

# 錢家店三畬堂張場長又來函

韓奇逢藥房台鑒前買來黠之鷄白鳳丸據敝夫人言 頗見功効眞是好藥今隨信附上現洋滙票二十五元請速揹來半打可也

張秀峯啓

黑鷄白鳳丸主治 功效經血不調。赶前錯後。經行腹痛。發燒心忙心跳。白帶過多。久不生育。子宮寒冷。腰腿筋骨痛。或久患小產。腹內有塊病者。頭迷四肢無力者。胸膈脹悶飲食少進。夜不安眠。睡多夜夢者。行經血色不正。或紫黑硬塊及淡紅者。氣虛虧血咳嗽痰喘 時愈時犯如同 邪病因生氣或房事所傷以致崩漏者。結婚數年。從未生育 午後發燒者凡屬經血各病服之。効力絕大。萬試萬靈。雖老婦服。亦能生子百發百中。可謂婦女第一神藥也。心跳或年久之白帶 久不孕育子宮寒冷速服此藥百發百中有立桿見影之功 以抒滯雪之效 解服一試其效力便知。

外埠購買直接向各分公司可也

定價每打五十元每盒五圓吉黑區每盒哈洋六元 每打六十元

總發行上海四馬路中和里韓奇逢藥房無限公司

分發行天津法租界信昌里十三號韓奇逢藥房無限公司

哈爾濱道外萬國車票隔壁韓奇逢藥房無限公司

遼寧馬路灣大紅樓西頭

# 韓奇逢藥房無限公司

# 世界珍聞及其他

## 壯舉
### 三十位科學專家齊來探險東半球
◈…行程二年將到中國一遊

紐約電云、美國科學家卅人將於本星期內由此起程、以二年期間巡行世界之一半、彼等目的乃為美國小博物院採集資料、由卡信爾大佐指導、定名為「秦爾探險隊」、卡氏前曾在俄帝國軍隊中任官職、同時彼更為一成功之探險家及機器師、曾到北極、剛果及亞馬孫河等地探險、彼等將巡行之地方為西印度之坡托里科、海地加拉巴哥、馬科沙斯、南太平洋中之群島、澳大利亞新、喀利多尼亞新赫布里底、荷屬新基尼、婆羅洲爪哇蘇門答拉、暹羅法屬印度支那中國南部及夏威夷群島、希望能於一九三三年返抵勞斯安極立斯、隊中有人類學家、動物學家禽學家、魚學家、海洋學家、礦學家、有聲及有色電影攝照家、畫家雕刻家照像家、及作家等、隊所用之帆船長一百卅英尺、有四桅裝、有各種最新式之科學工具、同時並裝有一飛機、以便在空中攝影及去地探險之用、至於用款則全由紐約銀行界及紐約飛行公司資助、

## 胡展堂近作

南京函云、胡漢民靜養期內、除讀書寫字外、並常吟詩消遣、近已有得意作品二十餘首、監察院委員皆廣生等、亦常至胡寓酬唱、又胡女公子木蘭、頃產一女、賀客盈門、胡亦欣然若甚、乃近作七律一首云、

楚騷三百不相師、大雅猶存漢後詩、高傲羲皇彭澤易、許身稷契杜陵痴、豈嫌懷抱向人盡、亦愛瑜瑕不掩時、汩汩莫非胸臆語、支離重道視前期。

## 鰥夫村
### 獨身主義領土與有趣的歷史

英國科芬德里附近、有一座山叫富兒山、山下的居民、沒有一個是在本地生長的、最奇的是這些居民之中、沒有一個女人、而且男子呢、又個個都是鰥夫、這消息傳出去、鬨動了倫敦的社會、大家不期然而然的一致稱為鰥夫村、倫敦的新聞記者、特地前去探視、結果發現了下面一段有趣的歷史、

**痛惡女子** 到了這個村裏、大家提起女人來、大家都要搖頭、他們大家有一句說話是「女人」「女不值」、而且當你說出「女人」兩個字的時候、他們腦筋中馬上會幻想着一個美貌的女子拋棄自己而去和另一男人結婚的情形、所以這些人、大概在情海中、都嘗過種種甜酸苦辣的滋味、現在無疑的是失戀了、因失戀而痛惡女性、這是一般男子的常情、然而因此也可以看出他們內心的痛苦了、

**村內組織** 講到這個鰥夫村、組織也十分簡單、不過在山腳上僻靜的地方、圍起一屏竹籬來、使得女子不能進去、竹籬之內、有草屋四大間、從前原是駐軍的、現在卻變成公寓了、屋裏房間很多、現有的鰥夫三百二十人已經住下、還有許多空着的、以後如有同志加入、也足夠容身、寄宿費規定每星期六先令六便士、這也算很便宜的了、至於村裏的人物、眞是品類不齊、上自貴族士紳、下至販夫走卒、有的做過大事業、有的擁有豐富的家產、現在都因情場失意、同到這鰥夫村裏來、去度孤獨而又單調的鰥夫生活、

**男子多情** 這些鰥夫雖然品類不齊、然而他們有同樣的信仰、一致的主張、這便是「天下唯有男子最多情、而女子最可惡」、他們現在覺悟了、情願以鰥夫終其身、發誓不願這兩只眼睛、再看見一個女子、他們在房租議上、和房東立下條約、這便是房東未得監督同意、不得擅自允許女性進來、所謂監督、便是從這班鰥夫中推舉出來、專管理這一類事件的、但他們實在是過慮了、在這樣一個荒僻的地方摩登的女子、有誰要然肯來、所以監督云云、不過虛有其名、所以終日和其餘許多不監督的鰥夫、坐在不會生的火的火爐旁邊、長吁短嘆、

**戰爭之害** 當倫敦的新聞記者訪問的時候、他們一聽是男客降臨、便一致表示歡迎、有幾個人在談話告終、新聞記者將要告辭的當兒、忽地立起身來、捋起衣袖、把他們身上所受的創痕顯露出來、於是幾個新聞記者都吃一驚、他們以為這若不是情場的械鬥、便是因失戀而自戕的、但這班鰥夫卻不慌不忙的對他們說、「你們別疑心這是的情敵所傷、這的確是為國犧牲、當我正要和她結婚的時候、大戰忽然爆發、我便出去從軍、我在戰地受盡了千辛萬苦、等到和平實現、我穿着戎服歸來、滿擬和我的愛人結婚、但她早已棄了我而去和別的男子、度甜蜜的生活了、唉呀、女子是多麼可恨呀、我的家產、我的田地、現在對於我全是荼……是功德無量」、所以近來英國社會上、都曉得科芬德里附近有這麼一個怪地方呢、

## 美人草
### 彷彿眞人惺忪嬌睡 若誤觸之麻醉傷命
◈…產於非洲丁布格圖區

非洲丁布格圖之南區、林木森鬱、瓜草蕃廡、樹有高入雲表、幹大數百圍抱、人往往闢穴以居、並宴舞於其中、而以夏日為尤盛、蓋炎氣焦灼、樹穴中較涼快也、野間、有美人艸一種、腕變泌苑香聞數里、自遠望之、彷彿有一美人、惺忪作嬌睡、若誤觸之、則莖艸蹉跼、人受包圍、雖掙扎不得脫、數分鐘後、艸再舒展、而人已麻醉傷命矣、去艸略具美人之色相而已、然為禍之烈、已至於此、毋怪披香博士淖方成稱趙合德為禍水也、好色者其鑒諸、

## 人類滅絕後之繼代者
### 蟻類最有希望
◈…德國博士之預言

柏林函云、德京動物學研究社、日前開一破天荒之盛會、參與演講者、俱一時著名博士、其演講之最新穎奇特、而道人所未道者、則為人類滅絕之繼代問題、某博士之言曰、人類不能永久生存於地球、必有滅絕之一日、滅絕之後、亦必有繼起而代之者、環顧禽飛獸走中、俱無繼代之資格、最有希望者、厥為蟻類、蟻有組織、有思想、有道德、將來進化未可限量、其創造新宇宙之偉大、當遠勝於圓顱方趾者流、聞者無不為之咋舌云、

## 舊京來一捕蛇怪客

北平函云、平市近日來一捕蛇者、係上海人、名朱德生、寓於前門內西順城街正陽飯店、捕蛇之法、奇妙異常、日來轟動平市、茲特誌其詳情於左、

**實報試技** 朱於本月一日來平、入住正陽飯店、即詢茶役、本市小報以何報銷售最多、茶役以實報對、朱復詢得其館址在宣外大街、下午二時許即親往、手提一木圓籠、一小皮包、入門告係捕蛇者、貴院內聞有蛇氣息、敢以代捕為請、社長聞其言甚奇許之、朱置圓籠於門外、囑為代留意、但毋啓視、已則提小皮包以指掩鼻孔一、隨走隨嗅、至第一院、謂蛇在溝內、乃啓地上磚、由皮包中出一小瓶黃色水、傾少許於溝內、伏耳屏息以聽、不久即曰蛇將出矣、但係小蛇、長或不滿二尺、復從皮包內取一黑色藥餅、狀若荸薺置於身旁、又以黃色水塗食指、伸入溝頭、朱口中復效蛙鳴、移時果有蛇自溝中出、昂首張口、遽吞朱之食指、朱即以指摑蛇上顎、牽出溝外、蛇色黃、大小恰如其言、是時實報社友聚集、目覩其異、皆為咋舌、但恐其[illegible]粗如兒臂、捕畢皆搜藏於所帶來之木籠中、社友李某猶不深信、疑其自行來社、或係先放蛇於此也、嘗約其至彼家捕蛇、李宅離實報不遠、朱至李家、又如法由其床頭墻洞中、捕得一蛇、長亦約七尺餘、至是衆人乃信之不疑、

**捉蛇奇藥** 據朱自云、彼家世業捕蛇、祖若父以此起家、彼兄弟四人、皆擅捕蛇術、已最幼、現年二十四歲、但捕蛇乃操一種科學經驗、復佐以醫學藥物、如所用黃色水、乃煮蛙而成、蛇喜食蛙、傾於溝、塗於指、可誘之出、乘機捕之、藥餅名五毒膠、為赤火鏈、四腳蛇、青灰蛇、蜈蚣、蝎虎、蝮蜂、班毛、蚯蚓、八種毒物、更加草藥三味、炮煉而成、蛇畏之甚、故用以防身、當在實報社當衆試驗、捉蛇近臂、蛇見臂張口吞齒、彼持五毒膠於手中、蛇即釋口、復令他人足路藥餅於地、以手捉蛇、蛇即長縮、有如觸電、朱又云、五毒膠除避蛇蠍、蜈蚣、瘋狗等咬外、若已被諸物咬傷、當塗此膠、傷口立出烏血而愈、又能治禿瘡、療瘡、爛腳、疔瘡瘰鬁、均有神效、故彼專特售藥以營生、捕蛇則不索酬、且所捕之蛇、售之於上海藥房、可得善價、（聞彼係受上海某醫院託）特來平捕蛇、既為人除害、又獲售蛇之資、一舉兩得、何能再取酬於人、緣南方蛇雖多、但遍地皆是、常貴出亂爬、已不足奇、惟若北方蛇多伏於陰溝內、終年不出、少見天日、故蛇膽最涼、以之配藥治病、厥有神效、彼配有眼藥一種、即加蛇膽而成、實報社友唐某、正患赤眼、朱為之塗眼藥、未半小時即腫消疼止、此乃當面試驗、且為記者所親見者、

**警局大蛇** 朱之五毒膠一餅及眼藥一瓶、各售洋一元、連日往購者甚多、朱又言、彼此次北來首到平者、因北平為八百年故都、房屋多數百年建築故物、其中藏蛇必多、故特來此試技、據連日觀察、平市除新建之洋房外、幾於無家無蛇、惟北方之蛇、性畏見人、不為害耳、近日平市為所轟動、多請其往捕蛇、前日公安局衛生科、特約朱至局中、當面試驗、果在消防隊運動場尋得一小土坑、由內捕出大蛇一條、大四寸長六尺、及小蛇三條、均黃綠色、公安局長鮑毓麟、昨復約至其家捕蛇、最奇者朱能以嗅覺知蛇之有無、聽覺斷蛇之形狀、誠屬特別技能、今明數日、華北日報、世界日報、覺今通訊社等處、均約其前往捕蛇云、

## 先產甲魚後生女孩

據上海報載云、溫州前池池先生的老婆、瑞安人、她是頂括括的時髦女學生、她和其他摩登女子一樣地反對舊禮教和迷信、他們結婚不到兩年、她的肚皮裡起了變化、在懷孕八個月的時候、她看家人在宰殺一個甲魚、而且吃了牠不少的肉、到了生產的時候、生了四天、還產不出孩子來、第五天的早晨、生了一個活的甲魚、同普通的一樣在爬行着、晚上又生下一個女孩子、母女兩人都幸平安無恙、這駭人聽聞的事、是我目擊的、海內不乏博學多聞的人們、敢問這到底是生理的變態、還是心理的作用嗎？

## 美利堅天災齊集
### 熱浪狂風大雪

紐約電云、直接與間接死於美國、現有之熱浪者、共達五百人、昨死二百二十八、芝加哥一處竟死一百廿六人、有數州當特紛紛倒地而死、田禾多呈枯萎象、跳蟲甚多、惟氣候有與此相反者、華盛頓州之山境、大雪兩小時、而甘特基有歷史所無之大風、房屋樹木多被摧毀、電線已被吹斷、全鎮黯黑、傷數人、

## 紀監察中之蒙古小王爺

監察院中、蒙古委員奇子俊君、為內蒙準噶爾旗旗人、貴族青年英俊之王子、前曾隨馮玉祥來京、得識一東南大學之學生貢姓者、聘之往蒙古、設小學、教漢文、奇則編練蒙軍準噶爾旗、遂稱雄於內蒙、厥後奇遂為小王、而政權之所出者、稱之為少帥府、亦猶軍閥時代之少帥府也、奇在蒙古、依舊制、仍復紅頂花翎、在京、非服漂亮西裝、亦戎服皮靴、且剪髮作平頂、雖以王爺之身分、從不搭架子、嘗見其在夫子廟之西北飯莊、一人吃燻肉、酸辣湯（其價不過四五角）可飽餐一頓、而亦悠然自得也、

## 合作歌 (C調)

陳果夫作歌 傅彥長譜曲

人人爲我、爲我人人、互助爲合作之精神、
合作是公平的事情、農業振興、工業改進、可了待
資本者之相競、就從平民自身來造成、
貨物不必靠商人、消費者自己經營、
信用養成、社會經濟更新、爲民生、爲民生、
通力合作到底！到底合作爲人人！


含不毒質效力確實最完全斷癮清血解毒聖藥

# 康機戒煙丸

癮輕者兩瓶奏效 癮重者半打斷決 服用此藥不能因藥成癮斷後見煙自厭

功能活血鎮痛安神平喘止嘔補腎強胃健脾健康體力精神爽快作事如常
價目 三十粒一瓶現洋一元二角 六十粒一瓶現洋貳元四角
遼寧小南門裡大街路東樓房 總發行 蔭華大藥房 中國電話五〇七一號

外埠代理
安東 安東 安東 千金寨 大石橋 吉林 新民 本溪 昌圖 本溪 安東
東益增 復春 瑞祥 兒弟藥 信仁生 衛生中西藥 號德 大藥 豫祥 厚生醫 協生 大生盛

東三省古蹟遺聞續編 定價現大洋一元
文藝叢考 定價現大洋一元
哀史 定價現大洋一元二角
皇帝東巡 定價一元
盛京時報各書出版

守田醫院 內科 本天十間房 日電話二四三九

西田醫院 婦人科 產科 本會町 日電話三一〇九

機械金庫 同天洋行 遼寧日站琴平町六 日電話二一四二

退治白蟻 請用 今津芳香油

白蟻之驅除、實為困難、茲者害蟲驅除之大家今津法國理學博士、多年研究之結果、始得發明專賣特許今津芳香油、如霧吹注射被害處所、因芳香油之香氣白蟻全滅、但係揮發性之油、故使用時宜防止火氣、特請注意可也、再今津芳香油撒布於便所、頃刻消滅臭氣殺滅蛆蟲、大可豫防傳染病、衛生大有裨益、防止害蟲發生、衛生上每家一壜必備為要、雖如臭蟲之頑蟲、撒之奏效如神、其他蚤虱蟻蠅以噴霧器或霧吹一觸卽死、而受毒蟲刺傷擦之不痛不痒、用途之多、可謂寶藥、到處商店皆有取售、但有不效仿冒藥、特請指定今津為不致誤

## 中國銀行特種存款廣告

邇年以來、政局杌隉、經濟組織迄未完備、即無個人事業保險公司、民衆方面、每苦於儲蓄之無方、而金錢之浪費、在所難免、突今也訓政伊始、風尚趨重穩健、本行為補助社會經濟之缺點、促進民衆節儉之美德起見、於此過度時期、添設特種存款五種、凡我人君子、盍興乎來

南北滿各分支行 茲將五種存款概略分列如左、詳章函索即寄

特種活期「零星儲蓄」 以平日櫛節所餘之款零星儲蓄、積少成多、可作下列等項正用

零存整付 企業治產 婚喪儲蓄 失業預防 娛老基金
預計將來有正大用途、於平時分期預為存儲、以備到期支取一筆巨款者、宜採用此期、如每月存洋十元、繼續存十五年到期可得本利四千四百八十五元七角九分、不再按月繼續存款、再延緩十年、提用可得本利一萬三千〇八十……

整存整付 企業治產 婚喪儲蓄 其他基金
凡欲籌有整款、未至應用時期、不欲動用、或學校會社等公積金及其他企業存款、採用此種儲蓄、以期利息愈積愈多、如存洋三百四十二元、十年滿期可得本利一千一百七十四元、二十年滿期可得本利一萬元

整存零付 養老年金 女子學費 遺族郵養
預提一筆整款、備作將來用途、如存一百元、十五年後開始付還、每年付還二十元、可付還二十一次、次如存洋五百元、十年後開始付還、每年付還一百二十二元〇七分、共付二十次

存本付息 養老年金 子女學費 遺族郵養
凡欲存本不動、而以所得利息以備按時支用者、宜採用此種儲蓄

又城內設有倉庫兩處、日站設有倉庫一處、專做皮張糧貨及貨物押款、手續簡便、利率從優、如承惠顧、請至敝行接洽辦理

完全國貨 挽回漏卮

# 中國人丹

國人愛國一致採用國貨
統治百病居家旅行常備平安
瀋陽鼓樓西 中法大藥房經理
最大包一元 大包五角 玻瓶二角 中包一角 小包五分

# 遺精病之救星

遺精病之原因 遺精之由來、因手淫、情慾興奮、睡眠中膀胱緊滿、陰部刺激、重病後虛弱、脊髓癆初起等、遂成睡後遺精、

遺精病之變症 既患遺精、若不速治、遂變成貧血、頭重、心悸、胸悶、羸瘦、倦怠、記憶薄弱、甚至變成痴呆、痙攣等重症、

遺精病之治法 欲治遺精、須先知精之出處、按精由睪丸製成、經輸精管、蓄於精囊、生在膀胱底之兩側、囊下有厚膜構成之射精管、開口於尿道、專司洩精者也、服百齡機、能增大囊精之蓄收量、鞏固射精管之守護力、雖受劇烈刺激、而精關不啓、并能祛除一切精系衰弱、補助睪丸之製精機能、故患遺精病者、服百齡機兩三瓶、即可見效、無病者服百齡機、可使精液濃厚、生殖力十分發達、

九福公司出品 大瓶二元 小瓶一元
瀋陽鼓樓西中法大藥房總經理

◎最近發現

# 長生不老術

◎贈送一萬冊每人一冊為限
求長生不老者—必須注意
求身強體壯者—尤須注意
欲享人事快樂幸福者—必備
欲免天賠災害苦惱者—可觀

此術乃最近發現為人類長生不老最精詳之妙術、內容玄微祕奧、理宏繁、凡人身體構造各部組織如何可能健壯長生不老、如何必招疾病災害早亡、已陷愁苦者應以何法解救、未罹災患者須用何術預防、層層歷述、備載關於健康長生之道、無不詳述無遺、全書印刷美緻精裝一厚冊、今為供獻欲求長生者、特奉送一萬冊、凡本埠自取者每人一冊、外埠來函索閱者須附中華郵票一角、即以一冊奉上、稍示限制、以杜冒濫重複、贈數無多、捷足先得是幸

贈送處 遼寧小西門北太清宮對過 普克德藥行

品製 鐵道車輛、鐵道路線附屬品及信號裝置、鐵橋鐵桁、鐵骨鐵屋豆油容器鍋爐類
株式會社 大連機械製作所
本店 大連市沙河口臺山町番
支店並分工廠 遼寧西塔大街三町目（電話二一〇三番）
要目 汽鍋、汽機、煙突、各種機械類設計製造、据付、鐵罐、鑄鋼並眞鍮鑄物、酸素瓦斯、

贈送

# 鹿胎丸

特長
一每逢有孕連墮數胎
一治七癥八瘕腹成塊病
一治各種勞病午後發燒
婦科聖藥、經脈閉止、經來腹痛、紫黑成塊、崩漏、子宮寒冷、赤白帶下、腰腿疼痛、夜不安眠、精神鬱悶、交接快感缺乏、午後發燒、心跳心熱、自汗盜汗、癆病咳嗽、氣虛血虧、不能安睡、或胸腹脹飽、飲食少思、或子宮有病、多年不孕、或患半產、連傷數胎、以上各症、一經服用、無不立效、藥力絕大、萬試萬靈、誠婦科第一聖藥也、

贈送 本藥房由上海包銷冷香鹿胎丸、為紀念開幕起見、不顧原本特別犧牲千盒、作為贈送東省士女之用、以照效力而便推廣、凡於贈送期內、買冷香鹿胎丸一盒者、即送一盒、買半打者、即送半打、贈完即照定價售賣、機會無多、幸無失卻、

價目 定價每盒四元、半打二十元 買一盒送一盒、外埠函購貨款先惠、郵費在內
總發行所 遼寧鼓樓西路南 金城大藥房

發明 冷香鹿胎丸乃揀取壯年鹿胎、配以世界珍貴藥品、聘請藥物學專門大家、以最新科學之原理、抽取鹿胎內之鹿胎腺、配製以成之者、久蒙各世界著名醫學諸大家多年試驗保證、行效卓著、認為當今世界婦科百病上之靈藥、因此風行全世界、到處歡迎、人人信仰、所治婦女經血不調、久不受孕、赤帶白帶、腰腿疼痛、產後危疾、一切女病、萬應萬靈、百發百中、註冊以及世界各國政府立案、諸界專門大家化驗證明有效、及各界來函感謝、數萬餘份、不一而足、今將冷香鹿胎丸主治效能略記於下、（冷香鹿胎丸）
●一治子宮寒冷赤白帶下
●一治經血不調色氣不正
●一治經行腹痛或有成塊
●一治腰腿疼痛四肢麻木
●一治身體軟弱飲食少進
●一治因氣而得胸膈膨悶
●一治結婚多年久不受孕
●一治頭迷頭痛心忙心跳
●一治氣虛血虧咳嗽咳嗽

哈佛司顛動不妨錶
哈佛司錶 機械堅固 走時準確 顛動不妨 價廉式美 經久不損 實錶中首屈一指
瑞士哈佛司時錶公司東方總經理處
分行 大連 連鎖商店街銀座通角
遼寧 日站郵便局前春日町 合名無限公司 森洋行
電話 日本三〇七二三番


鐵路 時間 營口 吉林開長春到 哈爾濱 大連 奉天 天津 北寧 瀋海 吉長

# 萬寶山事件

## 決定由地方解決 張作相歸瀋辦理

張作相七日由錦赴平一節，已誌前報，外間對張簡從西上，度與解決萬寶山事件必有關係，頃據電通社北平八日來電，謂張作相因受張學良之慫恿，懇於東北外交關係之扭狀，即時返任，故午後二時開最高幹部會議後，即於四時四十分乘特別列車離平返瀋，又據同日聯合社電，張作相與張學良完了協議完了後於午後四時離平向瀋陽遄返，萬寶山事件與朝鮮迫害華僑事件分離，歸張作相之自由權限，擬圖謀地方的解決，

又九日電通社北平電云，據確息，東北最高幹部會議，對于萬寶山事件，認爲地方問題，決定採取圓滿解決方針，張作相返瀋後，一俟林總領事返任，大體容納日本側主張，關於朝鮮事件，東北側決定一切不干與，聽憑中央之處置，

又訊，吉省主席張作相，前因某項要務，由錦原籍，提前赴平，茲悉該主席抵平後，即赴協和探視張學良副司令病狀，當奉副座面諭，急速回瀋坐鎮，並促將萬寶山事件，早日和平了結，該氏遂於九日由平搭乘專車東來，車抵錦縣時，下車有所滯阻，聞定今晨，當可抵瀋云，

## 歐亞航空飛機 突在外蒙降落 兩德人被土人捕去

據上海電訊，歐亞航空公司北平滿洲里間定期郵便飛行機中第二號機，前一日自北平出發，二日自林西飛向滿洲里，途中在外蒙古貝得拉西南方，突然降落，駕駛者倍哈奈斯拉斯捷機關士奧德哥爾巴兩氏，爲土人捕去，行方不明，該二人均係德國人，公司方面因該機未抵滿洲里，故遣第一機第二機前往搜查，六日發見降落之機體，當欲落地救助，突見蒙古兵襲來，急騰空逃回，該遭難機載有多數郵件，

## 中日各當局同時 告誡官民 一体愼重 王家楨將奉命北來調查

頃據消息，張學良副司令，昨已接到中央之電知云，對于萬寶山事件，及朝鮮華鮮人民衝突事件頗爲注重，日昨特致電此間最高當局，略謂凡我東北官民，對于華鮮衝突事件咸宜一體自重，切勿輕舉妄動，其各注意云云，

又訊，日本外務大臣，關於鮮華衝突事件，於七日向各地領事發出訓電，大致略謂，朝鮮總督府竭力鎮壓，並致力救護被害者，對於華人死傷者，由人道上見地，講求最善善後策，人心爲之稍趨鎮靜，故各地領事亦當極力注意維持治安，以昭愼重云云，

又據消息，國府外交次長王家楨，將奉命來遼，轉赴長春，朝鮮，調查衝突眞相，政委會

### 平黑通車暫緩

北平與龍江間，北寧路局，於客秋曾計畫實行通車，茲查一因恐客車不旺，一因某項原因，現已決定暫緩實行云，

### 頒發國道條例

省政府，奉中央行政院，頒到國道條例一份，飭即通令所屬一體遵照施行，該府於奉令後，當於日昨通飭所屬知照云，

## 中俄會議双方將進行 討議鐵路經營均等 贖路案暫時保留

據可靠消息，中俄會議，中東路贖路交涉，自入交涉以來，已閱多日，惟双方迄尙各持己見，雖趨一致，會議殊呈停滯態度，双方代表頃爲使會議進展計，擬決暫時保留贖路一案，將先討論鐵路經營之均等主義問題云，

## 哈爾濱及一面坡韓僑 亦與華人衝突

◈…日領即訪張景惠謀解決

據哈爾濱八日聯合社電訊，八日朝，本地朝鮮人小學生二十二名，在赴校途中，被中國學生等擲礫毆打，三年級童張吉龍頭部受重傷，其他學童，悉受輕傷，學校當局，即向日總領事館呈請保護，

又電通電，關于華人壓迫朝鮮小學兒童致傷一節，大橋日總領事決俟就地調查後，對中國當局發出警告云，

又電通九日電，一面坡朝鮮人僑民代表，關於華人壓迫，特請日本總領事館保護，已於九日來哈，據其所談，大致如下，東鐵東部綫一面坡中國公安局巡警二十名，於今朝四時，突圍入朝鮮人居留民會，以奉吉省政府嚴命爲理由，以次三十四名，僑民二百五十民，無不恐慌異常，

又據哈爾濱九日電通電大橋

## 副座擬赴北戴河避暑

張副司令擬赴北戴河避暑一節，前據新由北平歸來之某軍官談云，因海濱氣候適宜，警衛往，副司令已決定日內往北戴河避暑，兼資移地養痾，頃已派近侍人員前往準備一切云云，

## 天氣豫報

南東風 十一日 曇 將驟雨

七月九日之溫度 平均 二三度〇 最高 二八度七 最低 一七度四

## 北寧路進行與膠濟隴海聯運

北寧路局，爲發展業務，現與津浦路，膠濟路，隴海路各路當局，商洽四路聯運事宜，聞約八月一日，可實現四路聯運云，

## 中央專員考查林業

中央工商農礦兩部合組改爲實業部後，曾選任有林業學識之武尙爲該部專門委員，孔部長爲督發東北實業計，復派該員爲考查東三省森林專員，以作開發之準備，武專員奉命於上月下旬到瀋，即考查一切，並與劉鶴九廳長接洽關採林業方策，頗爲圓滿，茲該員在瀋公畢，於八日搭瀋海車赴吉，擬將該省林業情狀詳爲考查，然後再往江省考查，聞孔部長此意旨與東北當局協議進行云，

## 吳張赴平

東北政務委員會，秘書長吳家象，頃奉北平副部電召，該員當於九日晚，搭北寧四次快車赴平，又訊財政廳長張振鷺現因要公，於昨十日晨九時五十分，搭北寧一〇二次快車赴平，聞對本省營業稅，尙須與當局商洽云，

## 百靈子代價 一百二十元

市內小東關小什字街北胡同東水泡子沿，前日下午有玩百靈子人爲多，內有老形叟，養百靈子一隻，售於某甲，代價爲大洋一百二十元云，

## 飭法院提撥戒烟所經費

省政府核准民政廳呈請，按照國府頒發戒烟規程，由戒烟罰金項下提成，在省城營口安東三處，設立戒烟公所後，即于七月十日飭高等法院轉令瀋陽營口安東三地方法院遵照提撥云，

## 爲萬寶山交涉 法團擬訪日領

瀋市各法團日來對萬寶山事件會議，擬由各領袖訪謁駐瀋日領，研究和平交涉途徑，以敦睦誼，明後日即當實行云，

## 吉江發行紙幣 政委會核准

東北政務委員會，先後接到吉江兩省政府來電，因活動地方金融，特請發行大宗紙幣，以資流通市面，商家得以周轉等情，聞政委會審核可行，已經准如所請云，

## 營口安東市委會成立

省政府以營口，安東兩市政籌備處，已經裁撤，爲利於進展市政計，曾訓令兩縣府，成立市政委員會，指定該縣長，爲當然委員長，各局長爲當然委員，茲該二縣均遵照呈報成立云，

## 寬甸督學近況

教育廳現據寬甸縣督學張振紀報告，該縣二十二處合四十三

## 借墊各縣警餉 限七八九三月

全省警務處，向省政府請准由官銀號借墊黑山，新民，北鎮等十九縣警餉，已誌本報，茲聞警務處此次所請借墊警項，爲七八九三個月，七月前欠餉由該縣籌發云，

## 瀋陽縣限令考醫

瀋陽縣李縣長，爲取締庸醫注重人畜生命計，昨令行各區公所及財警，轉令居在之人醫獸醫，限在本月(七日)內一律來城考試，以便給證營業，否則依法懲處不貸云，

## 院令普通考試 本省舉行三種

高等普通兩試，业檢定試驗試委員會辦理，檢定合格者，除揭示外，其高等人員，均給證趕赴首都應試，普通人員正待命令中，省政府奉到考試院命令，普通人員考試，先舉行普通行政人員，教育行政人員，警察行政人員三種，自本年九月十五日起，在六個月內，就本省省會舉行，省政府即擬辦理云，

又訊，省政府現接中央來電，謂關於高普考試典試委員會，添設秘書處新章，已經立法院規定十餘條，應設置秘書長一人，留派秘書三人，內有三科，第一科關於文書，監印，會議紀錄事項，第二科，關於試題試卷，核算事項，第三科，關於會計，庶務各項，每科設科長一人，科員三人至六人辦公，仰即遵行辦理云，

## 抗俄沉艦 俱已撈出

抗俄之役，被擊沉沒之江防艦隊各戰艦，早經沈部烈司令命令打撈修理備用，在富錦同江一帶沉沒之各艦，於春初時即經江防艦隊部計畫打撈，頃據確訊，該項沉艦經打撈工作三月之久，迄已全數撈出，除江泰，江平，利捷三艦受毀頗重修理需時外，其餘各艦受傷甚微，半在當地岸上修理，半拖至哈埠修理，不甚需要工料即可修竣備云，

## 三縣長 因匪案記過

民政廳考覈各縣六月發生搶案結果，以昌圖，梨樹，遼陽等三縣，均未能在限將案破獲，呈省政府核准，將昌圖縣長紐福廣，梨樹縣長包文峻，遼陽縣長楊綸青，各記過三次云，

## 吉江電告聯防 痛剿大帮胡匪

瀋署現據吉江副部先後來電報告，現在伊通，依蘭，濱江，各地竄入胡匪數帮，到處搶掠，民不得安生，現爲肅清匪患，用安閭閻計，均行派軍隊聯防，協助公安隊，清鄉隊，痛剿胡匪籍資鎮懾，特此電告云，

## 黨務指導委員會舉行 誓師紀念誌盛

遼寧黨務指導委員會，於七月九日上午十時，在禮堂舉行七九國民革命軍誓師北伐紀念到各機關各團體代表二百餘人，由委員邢士廉主席，敬禮如儀後，報告紀念意義，繼由遜署代表李棠春，東北民衆報陳瘦儕，常識促進會車向忱，省黨部劉博崑等演說，演說畢全體高呼，七九誓師是國民革命的初步，紀念七九要肅清反動勢力，紀念七九要保障和平統一等口號，散會已十二時矣，

## 指官詐財 捐洋兩角

省會第六區公安分局，新車站分所管界，電車道路北有賣石之小商販數家，昨七日午後六時許，有著警士黃坎布服外套藍布大褂之某甲，向各賣

帶所訊問，姓紀名訓彬河北省人，曾在商埠一分局任警士差，因困窮不得已而出此冒險之舉，承認詐財是實，即經該分所備文連同被詐者，呈送六分局法辦云，

## 移犯開墾近訊 先由五區實行

東北前爲發展墾區計，分擬移監犯開墾，傳說既久，迄未實行，頃聞中央司法行政兩部再三核計結果，決定八月內先由察哈爾，綏遠，南京，熱河，山東，甘肅五區實行，而遼，吉，黑冀各省依次第實行，以資振興墾務云，

## 救濟農商民 計劃內容

當局救濟農商民，設立銀行，已略誌本報，茲將其計劃內容探錄如下，一，爲救濟遼省不景氣之金融，募集資金四億萬元，以此爲基金，發行現洋流通券，二，以以上資金，設立農商民之銀行機關，三，爲實現以上計劃，召集全省各縣商會會長來省，共同討論，以資進行，四，設立銀行地點，總行設在瀋陽，分行計有北平，天津，漢口，南京，青島，哈爾濱，山海關等處，五，關印銀行組織內容，鄭途各關係方面，以上計劃，係省城某實力者之發起，刻已呈請副司令許可中云，

## 市工業概況

頃據調查，瀋市各工業，共有一千一百三十三戶，工人總計一萬四千四百二十四人，全年工資一百五十六萬四千八百二十元云，

## 久在日站強搶之胡匪 林廣泰已落網

憲兵偵緝第二隊白隊長欵長於月之七日，在小西邊門外福泰號樓上捕獲盜匪一名，帶隊後經任鐘強隊長審訊，該匪供稱姓林名廣泰，二十七歲，本省人，于去年來瀋，住日本站號門前搶一換錢之日人，同時去年冬季，在公合棧對過某錢又在紅梅町某洋服店，搶去洋服一件，本月七月初，又搶日吉町佐伯當舖金票四百元，因彼揮霍無度，形跡可疑，故被自班長查出逮捕，嗣復將該匪手槍一枚取出，日警聞訊，因該匪久搶日驛，曾派松井警部要求引渡，任隊長未允即將該匪呈送司令部法辦云，

## 公安隊未擴充 募警補空額

省會公安局公安總隊，招考警士一百廿名，擴一隊，已誌本報，茲聞該隊招考警士，已錄取一百廿名，並未從新擴編，經隊長熊飛飭分補各隊空額云，

## 偵緝分隊增額

公安局偵緝隊，駐南市與分隊，因地廣事繁，原有員額不足十名，頗不符用，該分隊長昨請上峯，擬再增採員十名，以免疏失緝捕責任，當經局長照准增添云，

## 飭報清鄉事項

省主席兼清鄉局長臧主席，于昨通令各縣，具報清鄉事項如下，(一)夏季發生之搶案總計，及破獲若干，(二)所辦自衛團情形，(三)地方治安之狀態，(四)連坐法之程序等項云，

## 省府准錄用 東大法律畢業生

東北大學校，本屆法律系畢業生，梁之桐，徐秉權，王聯普，王世敏，何瑞麟等，經該校秘書長甯恩承函省政府請錄用，當經省政府函復照准云，

## 民衆夜校畢業

省城各中小學校，附設民衆夜校，附第一師範附屬小學附設爲高級外，係均肄業四個月期滿，考試畢業，成績甚優，各校已呈報民衆教育委員會，定期開會發給畢業證書云，

## 省縣立小學校 巡迴展覽成績

省城省立各小學校及城關縣立小學校，以暑假已屆，特將各級學生成績，評定分數，分別甲乙，配置布置，各學生在回家中，由家長閱覽，各生依次遞送，以資家長得知學生在校成績云，

## 各縣公安隊 准酌量增編馬隊

警務處長黃顯聲，以時屆夏防，各縣公安隊，惟馬隊游擊最爲相宜，現通令各縣，准酌量由步隊改增編爲馬隊，所有之馬匹，准由地方款自行籌備云，

## 櫃夥被捕 因有共黨嫌疑

日站加茂町遼洲銀號櫃夥沙蘭亭，(年廿九歲)忽于前八日午後，被公安局在其商埠地私宅捕去，被捕原因，聞因有共黨嫌疑云，

## 查戶口取連坐結

全省警務處長黃顯聲，前通飭各縣公安局，際此胡匪猖獗之時，調查戶口，大爲緊要，俾免匪人匿居住戶，然調查戶口是否良民，未得而知，無論何等住戶，必須取有左右連坐保結，以清匪源云，

## 交委通飭各路 嚴防煽惑路工

東北交通委員會，現因偵查路政用保治安起見，深恐有共黨潛伏各路，暗中煽惑路工暴

## 令嚴查搗把

省會公安局以前者奉票之突飛猛落，實係奸人搗把所致，令雖平穩，仍恐奸商居中漁利，致蹈覆轍，遂令偵緝隊及各區警嚴查搗把奸商，以重金融，自昨九日起，偵緝隊一部出勤，專事偵查城關搗把商販云，

## 迷信蛇神太多□□□ 在南郊有四處捨藥

鐘鼓樓拆除後，該樓蛇神遷至白塔堡捨藥，已誌本報，茲聞蛇神捨藥止，不自塔堡一處，南塔黃泥坎，亦均同日捨藥，于九日小南邊門外丁家攻南側柳樹，亦忽然捨藥，一般焚香膜拜求藥者，達數百人，該地頓成鬧市，據傳者云，蛇神支派甚多，日內尙有多處捨藥發現云，

## 瀋門總站間電路 照原馬路鋪路軌

瀋門總站間之電車站，八月初決不另闢，即照瀋門到總站之路局所闢修之原馬路，鋪設路軌，路兩旁，亦不必退讓，路旁洋灰電柱，市電車廠，現已備妥，擬於本月下旬埋設云，

## 電車廠招考車掌

瀋陽市政電車廠，原有司機車掌不敷分佈，現經該廠規定再添招二十名，須有初中畢業或有同等學力者爲合格，定於二十日午後八時在第二小學校內考試云，

## 法院請緝逃犯

省政府現據高等法院詳稱，謂轉據海龍地方法院呈請該院受理妨害自由罪犯余振江，妨礙婚姻案被告逃犯朱殿臣等請緝歸案等情，聞省府查均應照准，已飭各縣長，公安局長，一體嚴緝獲案云，

## 纊絲房 免徵營業稅

財政廳長張振鷺，以纊絲房爲工作纊絲場所，應將營業稅免除，提倡國產工業，乃于十九日飭各縣稅局一體遵照辦理云，

## 遼寧留學生額數 留學日美者最多

教育廳現統計，本省留學國外學生，計共一百八十一名，中有五十七名爲自費餘均官費其中留學日本者共爲九十二名留學美國者爲三十二名，以留學日美生最多云，

## 妓女潛逃兩起

▲永樂堂一巧芳堂

工業區西平康里永樂堂，有妓米彩霞本城人，廿八歲，於昨午前，僞稱赴街購物，至晚未歸，又同街妓館巧芳堂，搭住妓女蘭芳，於前八日午前六時乘人不備潛逃無踪，以上二妓均經各該館執事報告分所代爲查找云，

## 公安局請獎勵 防偷電警察

省會公安局長黃顯聲，以省市警察協助電燈廠，防緝偷電商民，應享受該項罰欵提成獎勵，特函電燈廠允許，由罰欵提百分之六補助電工學校費內提一成獎警察云，

## 冠蓋往來

…南滿站…

▲村上滿鐵鐵道部長九日午后回大連

▲馬約尼(駐日意大使)當于十二日夜由本過瀋經朝鮮赴日京

▲章七劍(東大教授)九日夜赴大連

▲王以哲(第一旅長)九日往返本溪湖

痔漏之發源

中醫論痔漏一門，分爲二十四種，雖分門別類，然皆稱者，或外著初起成瘻，不破者爲痔，破者爲漏，出膿血，黃水淋淋，不止者爲漏，結在肛門兩邊成硬核

化痔土麒散定價一回現洋十元，半料現洋六元

# 行市 十日

## 條銀標金

倫敦銀塊現行 近卯 一三片八分一 遠卯 一三片八分一

紐約銀塊現行 二六仙八分三

孟買銀塊現行 四留比二六分五

| 上海標金 | 午前 | 午後 |
|---|---|---|
| 開行 | 七一九、〇 | 七一七、五 |
| 下市 | 七一九、六 | …… |
| 大價 | 七二四、四 | …… |
| 小價 | 七一〇、〇 | …… |

## 中外匯兌

英美滙兌 四六仙八分五

美日滙兌 四九弗三仙

上海東滙 賣 一五七兩四分五 買 一五七兩〇分

上海美滙 賣 三一弗六分一 買 三一弗六分七

上海英滙 賣 一先三片六分七 買 一先三片六分一

## 各地錢鈔

瀋陽城內滙兌

現洋票滙上海 七一一、〇〇

金票滙申銀 七一兩九五

現洋票滙天津 一〇七九

大連滙上海 七二兩九五

大連滙煙台 七〇兩八五

營口滙上海 六九兩五五

安東滙上海 六九兩三〇

| 瀋陽 日站金票對現洋 | 午前 | 午後 |
|---|---|---|
| 開行 | 三三一、〇〇 | 三二九、一〇 |
| 下市 | 三二九、一〇 | 三二九、〇〇 |
| 大價 | 三三一、〇〇 | 三二九、〇〇 |
| 小價 | 三二八、〇〇 | 三二九、〇〇 |
| 交數 | 一〇萬 | 三萬 |

同現洋對金票現行

| 時 | 價 | 時 | 價 |
|---|---|---|---|
| 十點 | 四九〇、五〇 | 一點 | 四九五、八〇 |
| 十一點 | 四九三、二〇 | 二點 | 四九三、八〇 |
| 十二點 | 四九五、七〇 | 三點 | 四九五、八〇 |

| 大連 鈔票對金票 | 午前市 | 午後市 |
|---|---|---|
| 開行 近卯 | 四三、九〇 | 四五、九五 |
| 下市 | 四六、一〇 | 四六、一〇 |
| 大價 | 四六、一五 | 四六、五〇 |
| 小價 | 四五、九〇 | 四一、九〇 |
| 交數 | 三六萬 | 二九四萬 |

城內錢鈔

現大洋換奉小洋 六三、八〇

金票換現大洋 一、〇四五

鈔票換現大洋 一、〇〇八

哈大洋換現大洋 〇、九二二

天津中交票換現洋 一、〇一八

| 同現行 | 午前 | 午後 |
|---|---|---|
| 開行 | 四六、〇〇 | 四六、一五 |
| 大價 | …… | …… |
| 小價 | …… | …… |
| 交數 | …… | …… |

| 同現行(午前) | | (午後) | |
|---|---|---|---|
| 九點 | 四五、六五 | 一點 | 四六、〇五 |
| 十點 | 四六、〇 | 二點 | 四六、四六 |
| 十一點 | 四五、九五 | 三點 | 四六、九五 |

鈔票對小洋錢現行 二四〇〇

現洋對小洋錢現行 一〇〇、五〇

| 安東 鎮平銀對金票 | 午前 | 午後 |
|---|---|---|
| 近卯開 | 六五二、〇 | 六五五、〇 |
| 又下市 | 六五三、〇 | …… |
| 遠卯開 | 六五三、〇 | 六五四、〇 |
| 又下市 | 六五六、〇 | …… |

## 開原 金票對現洋票

| | 午前 | 午後 |
|---|---|---|
| 近卯開 | 三三一、一〇 | …… |
| 又下市 | 三三一、一〇 | …… |
| 遠卯開 | 三三一、〇〇 | …… |
| 又下市 | 三三一、一〇 | …… |
| 交數 | 四千 | …… |

同現行 九點 三三〇、一〇 十點 三三〇、一〇 十一點 三三一、〇〇 十二點 三三〇、一〇 一點 …… 二點 …… 三點 ……

## 長春 金票對大洋票現行

九點 四五、六〇 十點 四五、五〇 十一點 四五、六〇 一點 …… 二點 …… 三點 ……

## 哈埠

鈔票對哈大洋票現行 七五六、〇

金票對吉官帖現行 ……

哈大洋票對金票現行 午前 午後

十時 三七、一〇 一時 三七、五〇

十二時 三七、一〇 二時 三七、五〇 三時 三七、五〇

## 營口

金票對爐銀現行 四四、四〇

鈔票對爐銀現行 二、〇三五

爐銀對奉票現行 一、八〇〇

# 各地豆糧

## 瀋陽 日站大豆(百斤大洋價)

| | 午前開市 | 午後下市 |
|---|---|---|
| 六月 | …… | …… |
| 七月 | …… | …… |
| 八月 | …… | …… |
| 九月 | …… | …… |
| 交數 | …… | …… |

同 午後開市 午後下市

| | |
|---|---|
| 七月 | …… |
| 八月 | …… |
| 九月 | …… |
| 十月 | …… |
| 十一月 | …… |

期米(滿取) 一包金票價 一等 特等

| 城內豆糧市 | |
|---|---|
| 大豆 | 一、七〇 |
| 豆餅 | 一、七〇 |
| 豆油 | 一、六〇 |
| 白小豆 | 一、四〇 |
| 紅小豆 | 一、四〇 |
| 花小豆 | 一、二〇 |
| 古豆 | 一、三〇 |
| 合豆 | 一、三〇 |
| 青豆 | 一、三〇 |
| 豌豆 | 一、二〇 |
| 粳子 | 〇、八〇 |
| 谷子 | 〇、八〇 |
| 麩子 | 〇、八〇 |
| 糜子 | 〇、七〇 |
| 稻子 | 一、二〇 |
| 大麥 | 〇、八〇 |
| 小麥 | 一、四〇 |
| 高粱 | 一、〇五 |
| 包米 | 一、一〇 |
| 粳米 | 三、〇〇 |
| 元米 | 一、四〇 |
| 小米 | 二、二〇 |
| 江米 | 三、八〇 |
| 勝米 | 二、三〇 |
| 稻米 | 三、六〇 |
| 糜米 | 一、三〇 |
| 秫米 | 一、三〇 |
| 芝麻 | 四、四〇 |

## 大連 大豆(百斤鈔票價)

| | 午前開行 | 午後開行 |
|---|---|---|
| 現貨 | 六、四八 | 六、四八 |
| 不帶袋 | …… | …… |
| 七月底 | 六、四三 | 六、四三 |
| 八月底 | 六、五二 | 六、四六 |
| 九月底 | 六、四九 | 六、四八 |
| 十月底 | 六、三五 | 六、三八 |
| 十一月底 | 六、二〇 | 六、二〇 |

豆餅(壹塊鈔票價)

| | 午前(開行) | 午後(開行) |
|---|---|---|
| 現行 | 二、一三〇 | 二、一〇 |
| 七月半 | …… | …… |
| 八月半 | …… | …… |
| 九月半 | …… | …… |
| 十月半 | …… | …… |
| 十一月半 | …… | …… |

豆油(壹箱鈔票價)

| | 午前(開行) | 午後(開行) |
|---|---|---|
| 現行 | …… | …… |
| 七月半 | 一六、六〇 | 一六、七〇 |
| 九月半 | 一七、三〇 | 一七、三〇 |

高粱(百斤鈔票價)

| | 午前(開行) | 午後(開行) |
|---|---|---|
| 現行 | 三、三一 | …… |
| 七月底 | 三、三四 | 三、四四 |
| 八月底 | 三、四四 | 三、四四 |
| 九月底 | 三、三六 | 三、五〇 |
| 十月底 | …… | …… |
| 十一月底 | …… | …… |

## 開原 大豆(壹斗現洋價)

| | 午前開行 | 午後開行 |
|---|---|---|
| 七月半 | 一、二三五 | …… |
| 八月半 | 一、二五〇 | …… |
| 九月半 | …… | …… |

高粱(仝上)

| | 午前(開行) | 午後(開行) |
|---|---|---|
| 七月半 | 〇、六九 | …… |
| 八月半 | …… | …… |
| 九月半 | …… | …… |

## 四平街 大豆(壹斗現洋價)

| | 午前開行 | 午後開行 |
|---|---|---|
| 七月半 | …… | …… |
| 八月半 | …… | …… |
| 九月半 | …… | …… |
| 十月半 | …… | …… |

高粱(仝上)

| | 午前(開行) | 午後(開行) |
|---|---|---|
| 七月半 | 〇、六〇 | …… |
| 八月半 | 〇、六〇 | …… |
| 九月半 | 〇、六一〇 | …… |
| 十月半 | …… | …… |

## 公主嶺 大豆(一斗現洋價)

| | 午前(開行) | 午後(開行) |
|---|---|---|
| 七月半 | 一、一〇〇 | …… |
| 八月半 | 一、一二六 | …… |

高粱(仝上)

| | 午前(開行) | 午後(開行) |
|---|---|---|
| 七月半 | 〇、六〇 | …… |
| 八月半 | 〇、六〇 | …… |
| 九月半 | …… | …… |

## 長春 大豆(一石鈔票價)

午前開行 午後(開行)

高粱(一石鈔票價)

| | 午前(開行) | 午後(開行) |
|---|---|---|
| 七月半 | …… | …… |
| 八月半 | …… | …… |
| 九月半 | …… | …… |

## 哈埠 大豆(重特哈洋價)

| | 午前開行 | 午後開行 |
|---|---|---|
| 七月半 | 一、二五 | 一、一三〇 |
| 八月半 | …… | …… |
| 九月半 | 一、二五 | …… |

大麥(同上)

| | 午前(開行) | 午後(開行) |
|---|---|---|
| 七月半 | 一、六七五 | 一、六〇〇 |
| 八月半 | 一、六〇〇 | …… |
| 九月半 | 一、六五 | 一、六五 |

# 國外商品

美國綿花(磅七錢)(跌)

| | |
|---|---|
| 七月卯 | 九、七 |
| 十月卯 | 九、四八 |
| 十二月卯 | 九、七一 |
| 一月卯 | 九、八二 |
| 三月卯 | 一〇、〇三 |
| 五月卯 | 一〇、一六 |
| 現行 | 九、三 |

印度棉花(四三錢)(跌)

卜羅吉印 一八〇留比

沃額拉印 一六七留比

邊高番印 一四三留比

大阪期綿絲行(壹捆金票價)

| | 午前(開行) | 午後(開行) |
|---|---|---|
| 七月底 | 一三六、九〇 | 一三四、九〇 |
| 八月底 | 一三五、三〇 | 一三五、〇〇 |
| 九月底 | 一三〇、三〇 | 一三〇、〇〇 |
| 十月底 | 一三〇、三〇 | 一三〇、一〇 |
| 十一月底 | 一二九、五〇 | 一二八、九〇 |
| 十二月底 | 一二九、五〇 | 一二九、七〇 |
| 一月底 | 一二九、七〇 | 一二九、五〇 |

大阪綿布綫現行

龍 四四〇 鵝鳥 四、五五

草人 四、九五 扇面 一三四、〇〇

飾細 三、七 福助 一四〇、〇四

白羊

神戶豆餅

| | 午前 | 午後 |
|---|---|---|
| 七月底 | 二、三五 | 二、三五 |
| 八月底 | …… | …… |
| 九月底 | …… | …… |
| 十月底 | …… | …… |
| 十一月底 | …… | …… |

## 吉省元豆集散近況 愈呈活躍

【吉林】吉省所屬各縣之出產、以食糧爲大宗、猶以元豆之產量、佔十分之六、爲我國銷售東洋及歐美各國之大宗輸出品、所以本省農民、亦所重視、且爲粮中特產、農業獲利之本、在吉省稅收上亦以元豆爲大宗收入、每歲秋間元豆登塲之時、吉林永衡官銀號及各縣分號、均派專人下鄉、並在市中廣爲收買、存儲待機、以謀獲利(該號每年營業成績、除作木業外、大半以購買元豆、存儲待機運往大連銷售、獲利之多寡爲定)並有於青苗在地時、預約購買、農民得以先期獲欵、粮商獲利亦多、爲一舉兩得之計、本省各商粮、亦全以買賣元豆爲營業之基、勞動苦力、亦多在江岸或車站負運元豆及木料爲謀生之計、各地商塲、以元豆登塲時、爲繁盛之期、據此種種情形、可知吉省之元豆生產力、關係商農各業及金融非淺、查吉省去歲因洋價暴漲、錢價跌落、農民賣粮、以錢爲本位、因洋漲、受損太鉅(按諸往年、每斗元豆售哈洋二元八角餘、去歲每斗僅售一元相差甚多)於是均待漲價時再賣、因之去歲本省各地市面蕭條、各種商業均受莫大影響、市面冷落一爲近年來所罕見、惟自本年一月後、運銷歐美元豆、頓見起色、輸出口處爲本省東北之富錦、同江、虎林、饒河、密山、寶清、樺川、綏遠、等縣、所產元豆、多由水路裝輪輸入俄國、東寧穆稜寧安等縣、則由東鐵支線運入俄境海參崴、延琿、和汪等縣、由天圖輕便鐵路運入日本、雙陽伊通農安德惠雙城阿城延壽賓縣扶餘長春等縣、多由長春集中運往大連出口樺甸永吉敦化額穆舒蘭榆樹五常等縣、均產元豆、均集中吉垣、分別裝吉海運往內地、轉往上海、銷售歐美、裝吉長車、則運往大連銷售、哈爾濱以北、黑龍江省所產之元豆(東鐵沿綫)多由哈或江省裝車轉西比利亞鐵路輸入歐洲、惟以上各處、出口最多者、以大連爲東三省元豆集中地、集中吉垣輪往者、亦以大連爲首、津浿次之、據吉長鐵路人云、自本年一月至今、由吉敦路及松花江上游樺甸等處、松花江下游濱江扶餘德惠等處、及吉敦路敦化額穆等處集中吉垣輪出之元豆、現已達七百餘火車、每車三百五十二袋、每袋一百五十五斤、共計二十四萬六千四百餘袋、十二萬二千六百五十餘石、(惟吉風磐石縣由吉海綫直接裝出不在其內)現車站還堆積六萬餘袋、約二百車、現仍繼續由各地集中運來、聞至九月始能運畢、集中吉垣之元豆、均由日商國際運輸公司保管運送、能先期支給農戶錢欵、其爲便利、保存亦稱得法、存在吉長站台附近、及東大灘鐵路附近之元豆袋、堆積如山、上由該公司以水龍布之保貨大單附蓋、以避雨水、聯絡一里左右、如同陣列、露宿之軍營、帳房一般、連日正在搬運中、

現在松花江上游豆船、又來二百餘、每隻載豆百袋、日來正在卸載用花輪車送站中、

又前數日在車站國際運輸公司門前、站台內之過量元豆、有一老媼在旁拾碎豆、負豆袋人一時不愼、將老媼腿部軋傷、老媼臥地不起、嗣經人調停、給以哈洋二十元、老媼始行走去、

## 匪之工作 瞬產裸体六十名
### 日釣魚團衣服被刼記

【哈爾濱】胡匪之唯一目的、全在刼財、故財多者恒爲胡匪之目標物、反之勞働階級、自然不在其心目中矣、然五日星期日、竟有匪覩釣者之事、雖未傷害一人、損失重大財物、但六十名釣者、本皆飽受虛驚其事頗有趣、故特誌之、

日人釣魚團體之哈爾濱漁釣同好會、於五日、星期日、自午前四時起、在江北廟台子附近、開大競漁會、參加此會者達八十餘名之多、先發隊廿餘名、已於四日夜過江、其餘六十名、亦於當夜十時在道裡集合、豫備同時渡江、抵江岸後、分乘十四隻小船、船各四五人順次向北進發、夏江輕渡深夜扁舟、不問而知高興萬分至湖極樂村傍支流、越鬼蓮池、復沿鐵道線路抵指定地點、下船之時、突由鐵道旁綠蔭中、闖出四匪、匪又各持手槍、威嚇釣者、使皆伏地上、接二連三、直至十四船一一下完、於是高興萬分之六十名釣者、至此皆相繼伏地、有口如啞、有鼻如塞、據釣者歸來所談、順序而伏、直如海濱之曬魚者焉、噫哉趣矣、其後由匪一一檢查身邊、結果六十名之衣服、殆已被剝過半、而其他小品被奪不少、搶畢呼嘯而去、幸無一人負傷、然濡衣江風、裸體之釣者、實不勝其寒矣、

## 淫婦狠毒 謀害生子 被控法院

【哈爾濱】本埠謀殺慘事、層出不窮、若前日本埠妓女雪花、被潛某謀殺一事尚未解決頃道外北十六道街又演謀殺慘劇、被害者雖然救得性命、亦終身成爲殘廢、爰將經過事實記之於左、

道外北十六道街內小街住戶閻徐氏(河間人)於民國十二年間搬故、身後遺有髮妻閻趙氏、年卅餘歲、及三女一子長女於其父在日、已嫁與業印刷及修理鍾表之妻某、其子名閻振和、現年十九歲、並有不動產草房五間、浮錢千元、閻趙氏自其夫死後、以家境尚稱小康、率領子女度日乃閻氏以正値少艾遠喪所夫、每於風晨月夕之時、恒感影隻之苦、以故竟與無賴劉長發勾引成奸、久之竟爲姘度、閻氏大遂獸慾之下、復將遺產數百元、給與劉某令其謀利、迨至前年冬、閻氏又生一子、自此子產後、則奸夫淫婦、視前子如眼中釘、枕間二人商議、擬將前子名振和者、謀死、則將來閻氏之遺屋、統歸劉子一人承繼二人議妥、即實行毒計、此際前子已入高小肄業、在校爲高材生、突於去歲春間、其母命其輟學、孺子無知、不敢有違慈命、竟退學家居、而奸夫淫婦終日借故打罵、以致遍體鱗傷、及至去冬某日晚間、劉威逼前子、烤於燒紅之鐵爐上、皮燋肉爛、慘呼之聲、達於戶外、隔壁王某、聞聲往勸、反被劉罵出、王見無法禁止、遂告於警察、始行救下、然已不能行動矣奸夫淫婦復藉口爲前子購藥治傷、暗中竟以毒藥令其服下、前子服毒後、幸未斃命、僅成口眼歪斜之形、劉見兩次未死、又於今春夜間、強將前子吊於廁所內、幸經他人入廁、將其救下、復於節前、用背死狗之法治之亦、被人冲破、劉見四次均未得置其死、乃於上月廿六日午間、乘天雨之際、買使宋家財、將前子騙至門前水池邊、乘其不備、猛推入水、正千鈞一髮之際、被閻子之表兄趙寶和窺見、立騰身躍於水內、將其救出、視之已不省事、微有呼吸、趙急將其抱入家中、用法救活、趙見死者已活、氣忿之下、直至劉處找宋某問其因何害人、劉宋二人則聲言加害不諱、趙見劉宋等居心如此、當將閻振和送其姊丈安某處、安某睹狀恨甚、昨遂訴之於濱江法院、經過情形訪明再誌、

## 稻田交涉案調查
### 租地有郝永德負責 租水溝孫永清負責

【長春】本埠鄉三四區萬寶山地方、因有水田荒地租與朝鮮人種稻、引起其交涉、已經旬日、迄未終了、好事者於中日双方、未免信口唆撥其事、以作擾亂之計、是以双方相持不下、究竟未得眞相、據實調查、在三姓堡有水田荒地共一千五百晌、係大王家屯蕭翰林及張維斌二人負責出租於朝鮮人、又由該堡挖水溝至馬哨口約有十五里之遙、此地之內、係孫永清担負管理責任、租價地畝、及掘溝地價、悉數有契據、不意該處農民、未得沾其餘利者、聚衆向官府控告、皆被勸慰、復派警察彈壓、事已湮釀多日、忽於七月一日、農民聚衆三百餘名、到馬哨口將水溝填平、約有二里、當有日警阻止、農民不聽、仍舊填塞、至午後六時各散而歸家、次日七點半時、又來農民五六百名、亦填此溝、有日本領事舘中川警部帶警察十二名、上前阻止、不聽、當有首領孫永清率領各農民開槍射擊日警、該日警當時還擊、孫永清又率十餘農民、到該村入賀萬金院內砲台上、燃放大砲鎗十餘響、日警署聞報、急派警士廿餘名、上前援助、後仍被巡警彈壓始罷、日下對壘、未曾暴動、其水溝仍然挖開、後事如何容訪再誌、

## 丘八毆警被捕

【長春】駐寬城子第七旅三十三團第三營十連兵士、及第二營兵士六七名、於禮拜一日假期、由寬城子到頭道溝、由頭道溝驛間乘坐自動車至日本橋、有自動車檢察車票之俄人、向該兵士索票、兵士大怒、將俄人毆打、當時有日警上前排解、該兵不服、以磚塊反擊日警、被日警捕獲十連兵士李榮田、帶至日警署究辦云、

## 成立商團

【台安】縣商會主席王鳴岡以駐防陸軍拔防、青紗帳將起之際、恐地方不靖、影響商家遂於日昨成立商團十名、晝夜巡視、以保治安、而防匪患云

## 閔縣長派員 查驗河堤

【台安】縣長閔瑞市、鑑於近日雨水充足、遼柳河水、勢必漲長、深恐各堤段修築不周、致有水患之虞、遂委縣署政務警察隊長王伊畔、赴遼柳河査驗、督飭農民、趕速補修、以防水患云、

## 誓師紀念會誌盛

【吉林】省黨務指導委員會於日前(九日)上午九時在會內大禮堂、舉行七九北伐誓師五週年紀念大會、黨指委熙格民林西之、石子蒔、韓介生、及會內全體職員、並省府委員、府內股長以上職員、各機關首領、各校職員、軍警官長等多參列盛典、會內外由軍警及市立五校童子軍、分担維持秩序及時行禮、首奏軍樂、次全體唱黨歌、歌罷向黨旗國旗及總理遺像行三鞠躬禮禮畢、由主席熙委員恭讀、總理遺囑、旋靜默三分鐘、靜默畢、主席報告、革命工作之經過、並指摘訓政時期障碍之三端、第一爲破壞統一的反革命、第二爲鬪途民族生命的共匪、第三爲肆意侵略和壓迫我們的帝國主義、而所謂今日國人應有的覺悟、激動一番畢、呼口號、(一)紀念北伐要遵行總理遺教、(二)紀念北伐要努力訓政建設、(三)紀念七九北伐要擁護訓政約法、(四)紀念七九北伐要確保和平統一、(五)紀念七九北伐要澈底剷滅赤匪、(六)紀念七九北伐要自動廢除一切不平等條約、(七)中國國民黨萬歲、(八)中華民國萬歲、將畢又奏軍樂、樂止遂散會、是日雖微雨淋漓、赴會者衆、盛極一時、

## 談話中突遭炸彈 馬某受傷

【吉林】糧米行東頭路南永泰木廠、昨晚(六日)六時、有慶源德工人回櫃、到該號談話、至屋墻側、忽然暴炸、聲同雷鳴、觀者塞途、經警察赶到詢問、不知何物、當將該號執事及工人等帶所審訊、慶源德工人馬某、腳部受微傷云、

## 調委稅捐局長

【吉林】吉屬下九台稅捐局長樊式如、因病出缺、現經財政廳榮廳長、調雙成稅捐局長崔清倫接充所遺雙城缺、調石城稅捐局長李常榮接充、所遺石城缺、調伊通稅捐局長王會安接充、伊通缺調依蘭稅捐局長豐惠接充、依蘭缺、新委俞恩桂爲依蘭稅捐局長、(聞俞爲前大元帥侍從武官長)查伊通稅捐局長王會安、屢被人民控告、今僅調轉而已、可見王某手段之一般矣、

## 東記號押借巨欵 又經五大家維持

【營口】東記銀爐、發生擱淺事端、紛傳不一、屢誌本報、茲聞內容巨商稱述、該號虧欠一千萬兩爐銀、已由股東三家合擬、(即東順合順宏順東三號)以不動產作底押品、向總商會借欵八百萬兩、下虧二百萬兩、由公益銀號及永東與東永茂等五大家銀爐、代爲擔保維持一切、萬無停閉之虞、至前此風傳由上海呂姓股東、各出五十萬兩補還、及孫幸堂經經理聲明出號、其說均不切實刻經如此辦法、照常營業、此是確訊、一般客商與該號有爐銀交易者、切勿惴惴焉、

## 冒充稅局人員被獲

【營口】三區管界、於昨六日有一溫姓者、衣服整齊、携毛筆一包、按商戶勒買、自稱稅捐局人員、當被稽查偵獲、帶局審訊云、

## 課賦畝捐 展期加罰

【營口】縣政府奉財政廳通令、略謂各縣呈請緩罰延納課賦畝捐各欵、業經通盤計畫、呈請省政府應再緩罰兩個月、茲已照准、展至八月底爲止、九月一日加罰一成、仰即遵照云、

## 高官銀總辦辭准
### 遺缺由龐廳長兼任

【黑龍江】本省官銀號總辦兼呼海路局長、松浦市政局長高雲崑氏、以身兼多職、往返奔走兼顧、深恐貽誤要公、故向當軸、迭呈懇辭、已蒙照准經萬主席、伏念該銀號、爲全省金融機關、總辦一職、異常重要、未使久懸、立委該銀號督辦、財政廳長龐作屏兼任總辦、現已明令發表、高氏於月之七日由哈返江、在號中指揮各課趕辦交代、並聞龐兼總辦於八日即到號、接收一切、俾專責成、今龐氏繼任總辦、直接管轄、將來對於錢法、定大展經綸、必有一番整頓云、

## 歸國華僑 絡繹不絕

【安東】附屬地居留之朝鮮人因受朝鮮內地人之煽惑、仇視華人、於月之七日、發生打華人事件、幸經中日警察當局隨時告誡、並施行嚴重警戒至是晚暫告平靖、警察當局仍未疏忽、雙方地均在各橋頭加派崗警、晝夜防守、以先後生衝突、故迄今日(九日)平靖無事、並有東亞日報新義州支局記者崔範錫、近由萬寶山調查歸來、通告此次聽信謠傳之悔悟情形、一般鮮人稍知歛迹、惟日來由朝鮮回國之華僑、絡繹不絕、除有親屬可投者外、其餘窮困難民、均經公安局予以安置、並由各慈善家捐款供給飲食、由此觀之、安東鮮民之暴動、或能自此消滅、俟容再誌、

## 發現無名男屍

【營口】廣隆碼頭、於昨六日午間、未悉由何處漂來無名屍一具、年約四旬餘、身著藍布褲褂、當由河巡隊報知司法界、派員檢驗、具棺掩埋云、

## 雨水連綿

【營口】自入七月、即由一日降雨、或早雨而晚晴、或晚晴而早雨、連日如是、於昨七日午後六時許、大雨傾盆、半鐘餘即晴、翌晨又雨、午間微晴、陰雲復作、似此雨水連綿人多患瘧疾、

## 崔校長辭職

【安東】市北通大溝三育中學校長崔樹林、就職將及三載、

## 省黨擴大紀念週 舉行勦共宣傳大會

【黑龍江】省黨部指導委員會、關於擴大紀念週、參加手續、業於第二次常會議決、准每月第一次紀念週、在該會大禮堂舉行、該會以現屆第四次擴大紀念週、舉行之期、故定今日(六日)上午十時、按照前項辦法、同時開勦共宣傳大會、以期擴大宣傳、俾一般民衆瞭解赤匪萬惡之行爲、共同聲討、並函知各機關、屆時一律參加云、

## 電燈廠免納自動車捐

【吉林】吉垣自動車牌捐、已經實行多日現在吉林電燈廠函請公安局、免徵該廠職工自動車牌捐、援照官有營業成例請將該廠職工公用之自動車五十個、並由廠中製訂銅牌、置於車尾、以便識別等情、業經省會公安局准許、通令所屬一體遵照云、

## 官銀號定期焚燬廢帖

【吉林】永衡官銀錢號、將市面不能流通之破舊官帖、陸續換回、由該號鈎銷處、鈎銷完竣、共五千萬吊、昨特分函各機關、各法團、訂於七月十日、十一兩日、上午十時、當衆切焚、地點在北山下、該號之焚帖爐、以昭大信云、

## 田賦加罰 緩期兩月

【東豐】東豐縣長王冠吾、奉財政廳電、以稅賦緩期加罰行將屆滿、爲體恤民艱、再展限兩月、七月一日起、至八月底截止、以甦民力、各縣長應即上緊追呼、認眞督促、如限掃數徵訖、倘仍逾限不納、由九月一日起、實行加罰三成、當即佈告民衆、依限完納、而免加罰云、

## 庚局長升縣長訊

【遼陽】頃據警界消息、謂公安局長庚星白、升任莊河縣縣長、遺缺處派趙某接充、至將來能否成爲事實、訪明再誌

## 拒毒會定期舉行

【遼陽】遼寧拒毒聯合會遼陽分會、現已籌備就緒、惟對于會內常委及幹事各席尚未選定、昨經該會發起人議定、招集會員選舉、以得票多寡爲目標、選期定於七月十日舉行、屆時並函請各機關蒞塲監視云、

## 省立女工廠定期畢業

【吉林】省立女工廠、各科習期滿徒生、廿餘名、由工師率領參觀旗務工廠、省立工藝廠、吉林監獄工廠、定於本月十三日舉行畢業典禮、請實業廳長馬德恩訓話、並函各工廠起校派員參觀云、

## 菸酒分局佈告換照期

【吉林】烟酒事務第一分局鄭局長、以現屆烟酒商、換牌照期、昨特佈告、查吉省之烟酒牌照、每年改換兩次、歷辦有案、現又將屆更換之時、仰烟酒商、於七月一日起、至三十一日止、在此期中來局換領新牌照、逾期照章處罰、特先佈告週知、切勿自誤云、

## 遼西難民過江去秦

【黑龍江】齊克路車龍江站前由洮昂運來難民卅餘人、去秦安鎮謀生者、但洮昂路車票、僅簽至龍江站、照章到龍江即得下車、于是該難民等、下車後露宿於車站、極堪憐憫、故該難民因此地無親可靠、不能停留、特舉代表進城、向各慈善團體請求、暫予飲食、幷向鐵路局、經中守會代爲交涉、發給免票、是以於今早六時該路局將難民運往泰安鎮云、

## 搜查隊成立

【錦西】縣長張國棟、前奉省令、組織搜查隊、於月之三日成立、隊長一員、隊兵十餘名、隊長每日親帶隊兵、沿街搜查烟賭等犯、以保地方治安云、

## 全省司法會議
### 五縣不動產登記案 以次四十餘件通過

【黑龍江】本省高等法院召集第一次全省司法會議、業誌各報、茲聞該會等于上月廿七八兩日、在高等法院會議廳舉行、出席者有王院長婁首席及高等分院院長周錫九、首席關福森、龍江院院長韓德鑾、首席朱廣文、呼蘭地方法院院長李曜西、首席黃銳穎、綏化地方法院院長周慶雲、首席何成焯、拜泉地方法院首席黎培元、高等法院庭長楊壽岑、蔡日新李岳、書記官長王宗儒、高等檢處書記官主任書記官趙龔宸、由王院長主席、紀錄者書記官萬鳳樓、自廿七日上午七時開會、其儀式主席恭讀總理遺囑後、旋報告上年二月第一次司法會議議決各案、執行情形、及最近三年來司法經費、係法收比較狀況、次即開會討論、出席會員提議各案、至下午五時散會、次日(二十八)又續議一日、始行閉幕、計討論通過議案、共四十八件、通過各案均經出席人員本固有經驗、作縝密之研究、皆切實而實於施行者、其中最重者爲試辦巴彥克山望奎蘭西明水五縣不動產登記費、閉幕時幷招集高地四院處全體職員合攝一影以誌紀念、並聞王院長在會議席上發表整理司法意見多端、將來必次第見諸實行、洵江省司法前途之好消息、此次會議紀錄、正在整理編印中、俟異日續行誌錄云、

## 錢莊厄運相繼歇業

【海倫】本邑錢莊、共十七家、業務均甚發達、開市未及十日、有獲利四千餘者、其伎倆不外搗把或造謠、不期當局嚴禁搗把、哈洋去規定價格、而錢莊遭此不幸、遂相繼歇業然商民受若輩之損失、實指不勝屈矣、

## 攔路行刼 擊斃事主

【海倫】七月五日上午零時、居民閻某、送伊姊(宋閻氏)赴東張店、行抵中途、遇土匪二人、皆持手鎗、將閻某擊斃、腰中之手鎗、(自不來德)被匪掠去、伊姊急將一切情形報告鄉鄉長、轉報伊家前往偵查云

## 錢粮暴跌

【洮安】前奉票六十三元、可兌換現洋一元、日來忽然暴落、六十六七元兌換一元、錢毛物貴、民生日蹙、長此以往將不堪設想云、

又本縣錢法陡毛糧行暴落、節前小米每斗現洋一元七八毛、紅糧一元有零、是時現洋化奉票六十二三元、近日現洋化奉票七十元有奇、小米反落至一元二三毛、紅糧七毛左右糧商尚以奉票六十元作現給價民間疾苦、可見一般云、

## 公安局建築新房

【海倫】公安江局長、因治防守衞兩隊兵室、均已破壞不堪、請准當局、重新建設、以壯觀瞻而資應用、于七月二日

## 密輸鴉片被抄捕

【大連】本市水上警察署、最近偵得有人秘密販運鴉片、來連求售、事經一再根究、始得端倪、有由內蓬萊町五十一番地、住戶盧子林者、以修理鞋靴爲生、河南省開封人、年四十五歲、因於上月末午后六時許、由該署署員四人、趨赴盧之住所、詎盧已外出、乃追詢其家人盧外出之地址、復趨往劉家屯泰少街一八三番地、吳子和家中、將盧逮捕、由身邊搜出烟土兩包、重約六斤許即帶至署中、經訊問其來源始供出有蓬萊町五十番地、住戶張玉亭其妻孫氏所託售、乃復往捕孫氏及張某、訊究來源、始猶抵賴、堅不吐實、現以證據確實、無法措詞、乃供由北平託一張竹坡者、代辦、經山北寧路輾轉審輪來連、希圖售賣得利、刻警署已將一干人証、移送法院、依法處罰云、

## 教育增薪已核准

【延吉】和龍縣公立學校、薪公各費、非常原薄、難維生活、去歲縣行政會議、議定加收畝捐、酌行增加、當由教育局、編製增加預算、呈請核示、茲聞昨奉指令核准、每人每月增吉大洋十二元云、

## 縣監協委會成立

【延吉】和龍縣政府、遵司法行政部令飭、組織縣監協進委員會、以資協助改良監所、犯人待遇、及整理一切設施事宜、熊縣長、當于六月廿九日午後二句鐘召集會員、開成立委員會云、

## 擬定鄉鎮經費標準

【延吉】縣政府以各鄉鎮公所、行將正式成立、各鄉鎮經費、亟宜規定標準、爲甲乙丙三級、甲級戶莊一千五百戶以上者、月支吉大洋一百元、乙級戶口滿千戶以上者、月支大洋九十元、丙級戶口不滿一千戶者、月支大洋八十元、日內即可行知各區鄉鎮、酌籌妥欵、議復核奪、並聞以二十年度起編預算云、

## 警所學警實習勤務

【開原】城內警察教練分所第十八班學警、現奉公安局長令、因時屆瀕暑、按學校定章均行散放伏假、惟我警員負有不眠不休職責、於此舉行夏防期中、城中事繁警少、難免無鞭長之虞、遂將學警暫行停課實地練習勤務、並抽査戶口、補助警察之不逮、該所孫主任擬於日內即行停課服務云、

## 營業稅龍頭已開徵

【延吉】地方財務處所收營業稅、本街實行有年、惟龍井村頭道溝、尚未實行徵收、茲聞已請准縣政府、由七月一日開始徵收、由該兩埠糧捐分卡代徵、今後延吉財務處又多一項進欵云、

## 換埋長途軍用電杆

【延吉】駐延陸軍六百七十七團團長梁洋氏、現以甕聲鎮至哈爾巴嶺間、三道溝至盧菓至牛心山間、軍用線路電杆、因年限過久、倒壞者頗多、非另行埋換新杆不可、並以時値靑紗障起、汪雨夏同、更須疏通消息、故梁團長有鑒及此、現已將新杆籌妥、由電話公司派與工頭、監工兵士自行換埋、聞由七月一日換埋哈爾巴嶺間綫路電杆、次則三道溝盧菓間線路云、

## 救濟券擬發卅萬元

【開原】本邑城鄉商農、困窘已達極點、大有歇業及離以生活之勢、商農會有鑒及此、爲謀求地方錢法騷動、曾召集各界開會、接濟商農、在商會發行救濟券、以最低利息出貸否則地方易得平穩、衆已表決、擬發行三十萬元、刻此在計劃中、如能實施、則人民可免隱憂云、

## 省政府維持圜法

【開原】縣政府頃奉省政府令開、案查錢法平穩、已逾二年之久、詎知近一般奸商、乘機搗亂金融、意圖破壞、故將大洋每元、應按奉大洋五十元、不准抬高低價、致將錢法陷於紊亂、並飭印佈告、發與該縣倘再違令不遵、即以紊亂金融處治、該縣遵將佈告頒發公安局、於昨(六日)擇要張貼云云、

## 尹局長公畢歸來

【開原】本邑公安局局長尹捷聊、因有要公、特行晉省、謁見上峯、請示機宜、以便遵行、現已公畢、未能久留、於月之八日早車抵站、旋即乘開豐短途汽車回城云、

## 鬃毛血糞招商包買

【綏中】本邑縣城、及前所前衛、三處屠宰所、每年所出豬鬃毛血糞、牛羊血糞、向由財政局、請准上峯用投標法、招商包買一年、現聞是項毛血包買日期刻已屆滿、業經財政局呈請縣政府、轉請財政廳批准、仍按投標辦法、另行招商標買、以重公欵、該局特遵上令、出示佈告曉諭民衆詳列投標辦法、招商包買定於七月十四日、爲開標之期云、

## 投考半價人車船辦法

【綏中】本縣政府、現奉省令、略謂准考選委員會電開、第一屆高等考試、舉行在即、特與鐵道交通二部商定、應考人往返乘車乘船辦法、由省由縣政府、暨教育廳教育局、印發應考人半價乘車乘船證明單、向各路車站換取乘車證、縣府奉令後、當即張貼佈告、宣佈週知、併遵照籌備一切云、

## 鎮長會議

【珠河】元寶鎮鎮長荒日、自受委任以來、因家務紛亢忙、無暇顧及、鎮長辦公處所、迄未正式成立、近奉上峯命令、務於七月一日、將鎮公所、赶緊正式成立、以重要公、不得再行延緩、董君奉此、於六月三十日、招集元寶鎮商民人等、開全體大會、以利進行、是日到會者、計有三十餘人、並請區長陳君東、爲監督員、開會時先由董君將應辦手續、報告完竣、宣讀孫總理遺囑、向孫總理遺像行三鞠躬禮、即行開會云、

## 發起募捐遊藝會

【錦縣】本縣留外同學、李曼林張殿舉沈興勳馮寶珍李漢諸君、目覩各區災民之痛苦憫然心傷、擬利用暑假時期、發起賑災募捐遊藝會、排演各種遊藝戲劇、藉以募集捐欵、救濟災民、誠善舉也、現正在組織進行中、何時開會、俟有定期再誌、

## 警團救回人票

【錦縣】公安四區女兒河大橋南頭、突有步匪二名、綁去人票高後臣、羊圈子自衞團聞訊後、會合四區警隊、協同追擊、幸將人票救回各縣長以該村自衞團、協同警察跟蹤追擊、奪回人票、尚稱得力、當賞給子彈百粒用資鼓勵云、

## 校閱防軍

【洮南】洮遼鎮守使張仙濤爲整理軍隊、考查成績起見、於七月初、親帶隨員差弁赴各防地校閱、並隨時指導一切、按成績高下、賞罰分明、如張鎮帥爲國爲民、不辭勞瘁、誠不可多得人、

## 工友夜校舉行畢業

【錦縣】東北交通大學學生、爲養成校工普通學識起見、特組工友夜校、授課時間、利用學生課餘、校役工餘之暇、由晚六鐘起、至九點半鐘止、分組教授、凡校內夫役校警、均須輪流入校授課、教科由學生義務担任、並其有極系統自責之組織、(一)委員會負課教務之展改善之責、(二)董事會負欵項及監督一切事宜之責、其董事長、由于世秀校長担任、半年來、成績佳良、頗足稱爲刻下第一班校工(六十名)畢業之期、記者參與典禮、觀校工程度之優越、夜校組織之完善、最短時期收功之偉大、允稱東北附設平教之模範、援筆誌之、敬告東北各校、曷急起而則效之、

## 競技運動會

【珠河】元寶鎮、縣立第七小學校校長何子章、學問淵博人品端方、辦理學務、異常熱心、該鎮學務、較比他鎮、大有起色、近爲活潑學童心機、鼓勵學業起見、訂於七月五日開全校學生競技運動會、已函請軍警首領、屆時派隊保護、並函知各機關、臨時派員到會以勵盛舉、其函云、逕啓者本校訂於七月五日、開全校學生競技運動會、屆時務祈駕臨爲荷此致、時下元寶鎮、各機關均接有是項公函、其開會時屆到會參觀者、定有一番熱鬧云

熱毒乘虛下注、或憂思太過、蘊積熱毒憤鬱之氣致生風濕燥熱、四氣相合而成、如結腫脹悶成塊者、濕盛也、結腫痛如火者、二便閉者、大腸小腸熱盛也、結腫多癢者風盛也、肛門闊續、拐橫破裂便結者火燥也、有生於肛門內外、夏氏化痔丸能散、乃祖傳秘方、主治痔漏一症、百發百中、萬用萬靈、並不受刀割之苦、其管與硬核、自消永不復犯、頗有特效

注意痔已破者速用夏氏化痔膏擦之即愈

地址 遼寧商埠九緯路楊字里第三十號

夏福興堂啓

大連 大石橋 營口 金州 柳子窩 貔子窩 瓦房店 四平街 鄭家屯 通遼 洮南 長春 吉林 安奉線（往安東）奉天 本溪湖 橋頭 鳳凰城 安東 北寧線 瀋陽 新民 溝幫子 錦縣 山海關 天津 北平 秦皇島 東省 哈爾濱 滿洲里 齊齊哈爾 綏芬河 長春

# 清血解毒 KP

# 喜肥力

凡人之生長皆賴乎血液之週流而血液之週流乃所以健康肢體舒展氣管之關要也故血液稍有虧損體質因之衰弱敵染力繼之而減少外毒遂乘虛而入即醫書所謂血勝毒則敗毒勝血則敗之實斯理也然毒性不一毒質各異論毒之最烈者莫甚於花柳毒也輕則害及終身重則傳遺後嗣設治之不善即有性命之虞凱輯氏兄弟大醫生洞觀斯情實難袖手故採選上等清血解毒藥材經專門化學藥劑師提取精液毫無雜質藥性溫和而不猛效力宏富而不燥爲遼和者易於飲服實係清血藥之一大王也凱輯氏兄弟大醫生聖藥喜肥力　係清血解毒無上之佳品此藥功能清理血液洗除週身之濕毒及諸種潰瘡使病者添置白血球增加敵染力發達筋肉活潑血液專能滅逐毒質使毒循序而出不遺根基凡服此藥者定能脫離病域而登壽世非虛語也　凱輯氏兄弟大醫生內服清血解毒喜肥力

主治　清血解毒除濕化瘤。皮膚斑點。梅毒瘤瘡。骨節疼痛。癱瘓背瘡喉鼻爛。升頂歸後。疥性疥瘡。滑瘡腳氣。衰性結核。軟硬疳疾。血分不潔。虧氣虧血。男婦各種。虛癆及婦女花柳梅毒症。或毒性不孕或因毒閉經。或梅毒化胎。或子宮作潰。或毒串終身不孕。赤白帶下。月信差前差後或終日淋漓不止。以及脫落毛髮。頭毒疳瘡喉痛音啞。毒染耳聾。或梅毒入骨。一經服用。百毒俱消。血液立清。元氣恢復身體繼之而壯設無病用之預防。或疎忽之毒症。及直接傳染。均可服用。故西人每以凱輯氏兄弟大醫生聖藥喜肥力爲清血解毒誠哉斯言也。

## 中華代理店

北平各大藥房均有出售　天津各大藥房均有出售　通州心順成　營口萬順成　營口義順成　綏中縣東和堂　義縣大增堂　錦縣福全生　唐山安大藥房　秦王島永盛昌　山海關公和祥　煙台福興堂　興城德興昌　旅順積之堂　旅順大德堂　金州義藥局　瓦房店大和堂　呼蘭河天和堂　梅林站會發祥

遼寧日站恆濟堂　遼寧北市場恆濟堂　遼寧中西大藥房　遼寧和盛泉　遼寧裕慶德　遼寧大吉祥　遼寧萬生堂　遼寧同利生　公主嶺三合公　四平街大德堂　開原德新原　遼寧義和堂　營口中西大藥房　營口義興成、茂餘記　營口泳春堂　營口天和堂

千金寨德泰興　撫順縣天德堂　本溪湖春和盛　安東仁盛東　安東福興東　鳳凰城大德生　蓋平盛春義　大石橋藥合祥　海城德增福　大連西崗廣和堂　大連天和藥房　西崗　大連華泰藥房　大連華西藥房　烏凡盛發祥　河子天合堂　熊岳新泰興　范家屯德興和　溝幫子廣生堂

北鎮福隆永　吉林寶升堂　樺甸天益堂　吉林瑞發祥　吉林育生堂　吉林順義堂　吉林天益堂　吉林世德堂　吉林下九台　長春世一堂　長春天和堂　長春同德堂　城子街　洮南縣德慶仁　長春三馬路中西藥房　雞冠山德厚興　張家灣德泰增　雙城合長發

雙城縣世昌增　雙城縣世一堂　齊台大同仁　阿城縣世昌永　江省　秦華西藥行　一面坡德和鈺　昂昂溪育升瑞　安達站萬春堂　公主嶺德泰祥　滿洲里德茂盛　呼蘭縣錦和彩　呼蘭復合堂　綏化縣和發福　綏化縣聚德西　富克永生藥房　錦廣和發　富錦天德堂　佳木斯　西集廠百工藥店

通河縣同發德　甜草崗新來春　巴彥縣洪泰成　巴彥縣同發廣　信記書局　海倫天益恆　海倫久益長　拜泉昌照相館　泉英美煙公司　望奎縣新藥房　南西中西藥房　豐樂鎮通聚成　大來縣衛生藥房　海拉爾洪順堂　寧安縣永生堂　寧安縣振興堂　寧安縣萬生堂

鐵嶺福合盛　八面城德慶同　遼源德會慶　遼源歐美西號　雙城堡永德堂　大洛義和文記

設無處購買請總發行哈爾濱道外秦華西藥商行上奉日期價不敷有限　每打十一元五　每瓶價十五元

遼寧代理店鐘樓南　大成大藥房

因循誤事　時不我待　今也防蠅防疫請認明真貨　銷路益廣　後藤鐵新　奉贈說明書

售者皆由藥名目捨布擇附添

# 立止喉痛　預防傷風

喉初覺痛。速含福美明達一片。俟其溶化。使喉滋潤。痛可立止。百試百靈。故在傷風或感冒流行之時常含福美明達。可以避免傳染。福美明達保喉藥片。味美香甜。殺菌消毒。

各大藥房均有出售

柏林拜發大藥行監製

中國總經理　美最時洋行　謹啟

FORMAMINT For Sore Throat

# 福美明達

# 各種衡器

鐵路用埋設不動式磅秤

棹上磅秤

秤桿

俱全

遼寧浪速通

合名會社　藤田洋行

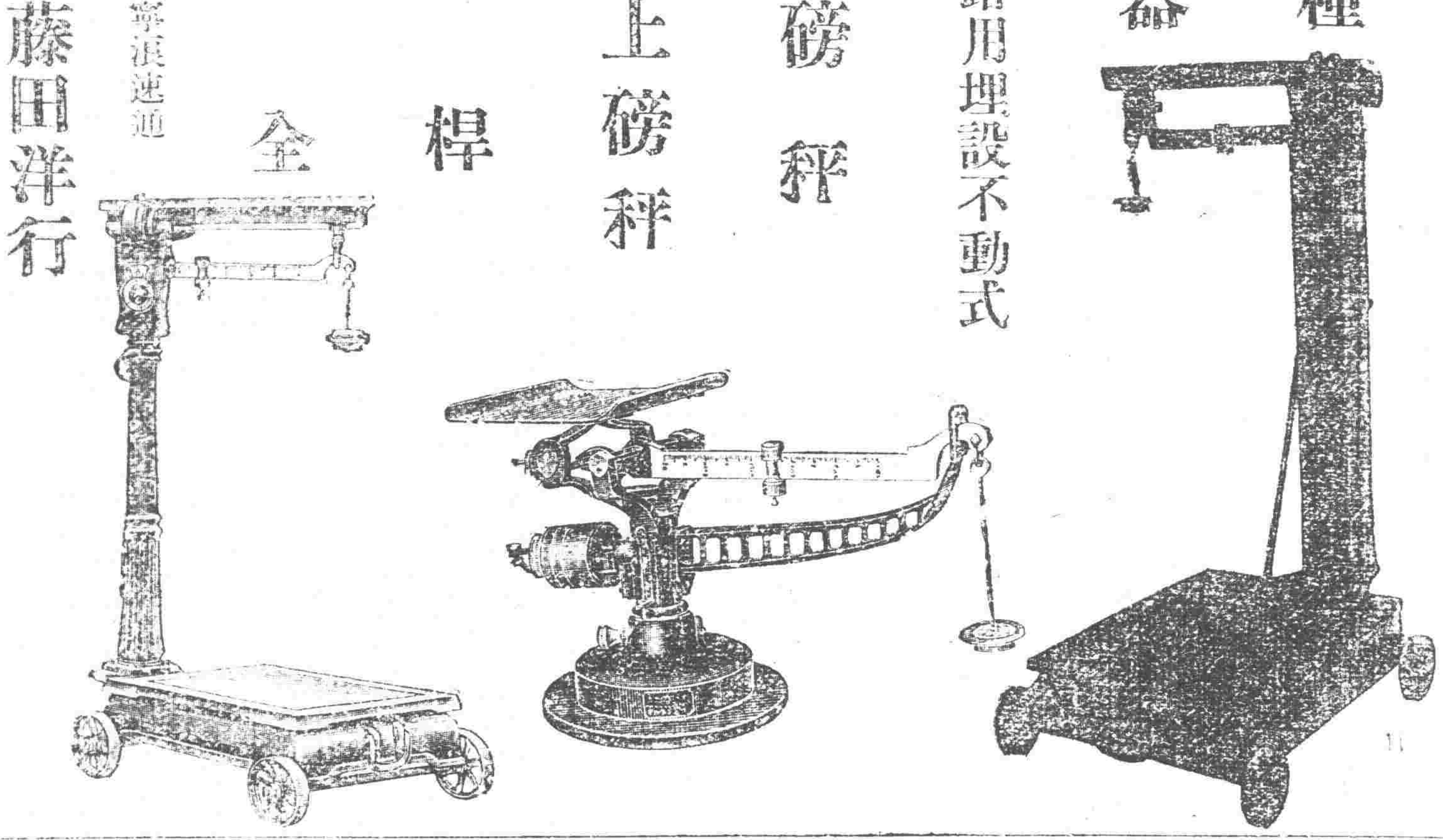

# 襄昔發育不良　今茲康强壯茁　深感嬰孩自己藥片之功

上海南市車站路華商電氣公司陳君梅桀云「小兒雅兒現將週歲前因乳水不足常覺身體瘦弱雖經僱用乳娘補乳亦未見若何强健後因友人介紹投以嬰孩自己藥片隨見身體輕佳今則甚壯康强活潑可愛矣此皆嬰孩自己藥片之功也感激之餘特此鳴謝」　嬰孩自己藥片統治小兒腸胃疾病如消化不良發熱便秘食積腹痛嘔吐泄瀉傷風痰厥出牙蛔蟲等症價目每瓶七角六瓶三元五角郵費不取遠東總發行上海江西路四五一號韋廉士藥局各藥房均有出售

陳梅桀君公子玉照

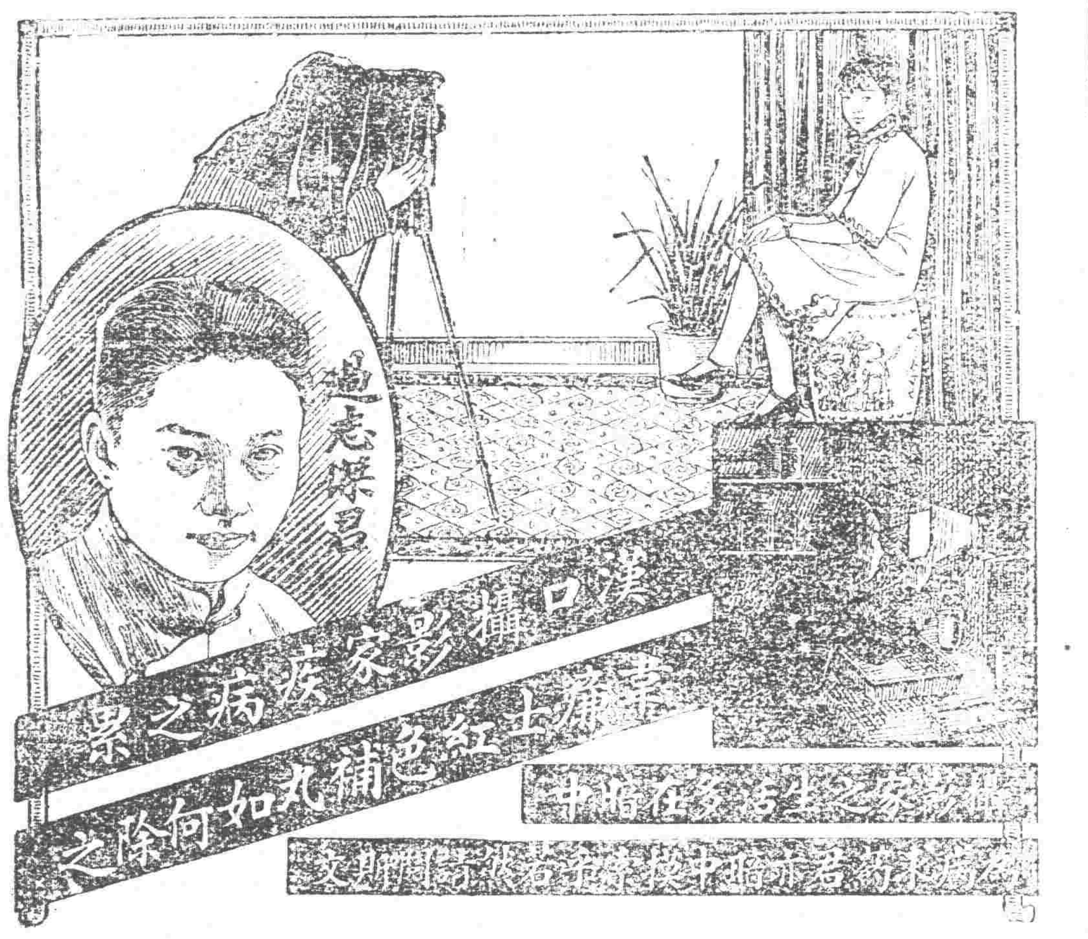


# 漢口攝影家疾病之累　韋廉士紅色補丸如何除之

在暗中工作而結果優良者惟攝影師能之然彼固亦十分留神也若夫身體健康之重要苟因病而求藥爲勿暗中摸索諸品雜投必須引他人之經驗作自己之嚮導今有人焉其經驗足爲體虛神倦肌瘦形枯之導師者漢口西新照相館主人過君志傑也

過君書云「鄙人常患精神恍惚身體虛弱面黃肌瘦飲食不思間且吐血每至春令諸症輒發遍嘗各藥未見有効後因友人介紹試服韋廉士紅色補丸方得食慾漸增病症漸減服不多時食量更好體亦發胖面色轉佳氣力增進現已十全康健矣是則不能不感韋廉士紅色補丸之功也」

韋廉士紅色補丸以補血補腦馳名天下者幾五十年於茲矣凡疾病之由血虧腦疲而起者斯丸莫不善治之焉　遠東總發行上海江西路四五一號韋廉士醫生藥局　各藥房均有出售

### 特別警告

製造賤值丸藥而加以紅色自非難事但此絕對不能担保其中所含之原料與韋廉士紅色補丸稀貴神効之原料相同也故凡遇經售家以無用之劣丸兜售稱其功効相同切勿置信必須堅持眞正穩妥已曾治愈無數貧血症以及其他血衰病之韋廉士紅色補丸也




韋廉士大醫生　紅色補丸

# 勿驚!!

服藥後於五分鐘內頭痛立止　一次即愈恍同惡夢初醒之快

清腦新劑

# 翠雅

主治

暈船頭痛　慢性頭痛　腦病性頭痛
遺上性頭痛　神經性頭痛　宿醉之頭痛
子宮病頭痛　貪眠性頭痛　歇私的里性頭痛

各埠有名葯房均有代售

凡患腦病神經衰弱病及神經過敏症以及大便閉結者須常備本劑如車船旅行集會觀戲等更應携帶以備不虞用法及說明書均附裝品盒內

新製錠劑定價

拾錠（二回分）金參角
廿五錠（四回分）金五角
四拾五錠（九回分）壹元
壹百錠（廿回分）金貳元

本舖　松內楠陽堂　大連市伊勢町

本劑係松本不老富大醫士所發明本自己多年之研究及實驗精選最新純良之藥品更對於醫理藥性加意籌討始獲茲優良之新藥也無論如何頭痛百藥不效一服此錠即霍然若失倍常愉快試用家均推爲清腦止痛專門的大奇藥因效力過覺神速而顯著或有疑葯內含有麻醉性葯品此雖難免人之推測但本劑敢云經屢次之化驗絕對保証毫無麻醉性葯摻雜其中希患者安心服用現新發賣一種錠劑較前之丸劑其代價雖低減幾當前額之半而葯力則仍昔不因價廉而減效也

430

□□諜變、頗爲□方所注意、記
共爲明瞭眞相起見、特赴關係
拘押於平安監獄、從嚴訊究、
劉之餘黨、因事機敗露、遂偏
百餘人、逃至馬家莊、昨已被
追擊部隊擊潰、向十八盤一帶
告敵部第一團二營、有少數下
級幹部、受共黨煽惑、突於支
兵連特務連擊退、斃十餘名、
殘餘之變兵、倉皇出城、向北
平日對於三民主義、偏爲仇何
對於軍紀風紀及訓練士兵、尤
兵雖自稱紅軍、但除逃回士兵
外、所餘無幾、想不久即可完
□□□□、□□逮捕究、詎其餘
當、因事機洩露、攜全械被捕
大義、合力撲滅、致少數變兵、
不得肆意騷擾、故城市商民、
除消滅、而奈谷絕食、亦將餓
斃云　該部少數下級士兵謀變
受人勾煽、率五百餘人　攜械
潛行、向北逃竄、經該管團營

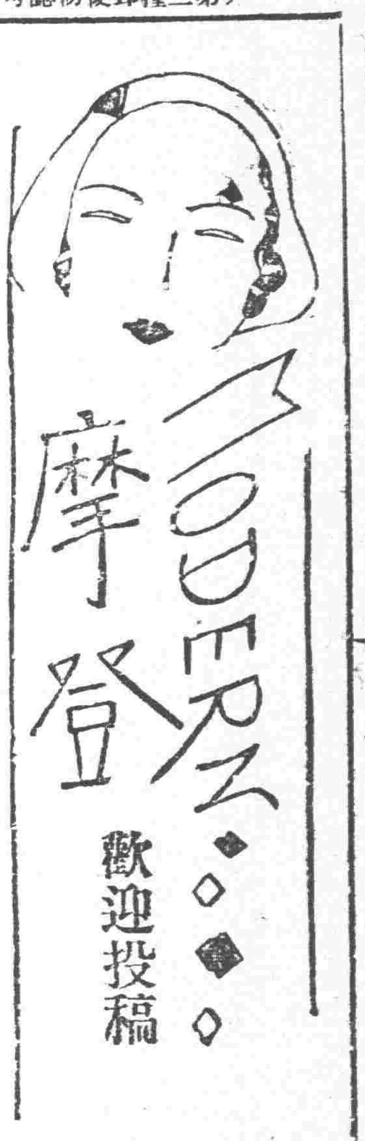

歡迎投稿

## 摩登青年應具精神

(一)引言

『摩登』二字是舶來品。並不是中國的土貨。是由Modern譯其音而成的。若譯其義呢？誰都知道當『近代的』或是『時髦的』講了！凡謂『摩登』者。不是專指着物質而言。舉凡一切。就是可觀而不可模的精神與神秘的思想。只要是屬於近代的未被『近代』二字所超過的都是『摩登』。然而有一般人不同。但評肉眼所接觸的來論。看見洋其服。革其履。美其帽者或是短其秀髮。長其綢袍。高其靴後跟者。未略加思索曰『此摩登也！』噫！『摩登』云乎哉！眞正的『摩登』。不是表現在物質上。完全建設在思想上！要有現代的思想。近代的精神。那才是『摩登』。那才是眞『摩登』。因了今日的青年。就是明天的主人翁。所以青年們的責任的確是很重大的。如同家庭的改良。環境的改造國家的維持。世界潮流的變遷…等無不依賴到朝氣勃勃的青年去奮鬥。出解決。然而。危險得很。青年們好像潔白無瑕的一塊布。那環境好似一座無色不備的染缸。假若一時不愼。誤浸入一種缸裡去。然那間。變成了有顏色的布了。如所染的顏色不是近代所需者。換言之。是現代的落伍者。那麼。這塊原來純潔的白布到在著了色。至少成爲廢物。或者寬容些說。也成了失掉價值物了！所以。我們的環境。完全要依賴自家去改造。不然。被環境征服後。我不論怎樣粉飾。怎樣愛護。你說。你也要受那不可少的天演淘汰。到那時。所有『摩登』的青年們。要怎樣來對自己？對家庭？對社會？對國家？因此。『摩登』青年們要培養幾種偉大。精神來與哭笑百端的環境去奮鬥。是不容少緩的了！

(二)摩登青年應具的幾種精神

既然社會是由多方面所組成既然如許多的障礙橫在青年的眼前。更既然『摩登』青年負有以『摩登』方法來改造社會一切罪惡的責任。那麼。起碼也要有這幾種精神。(未完)

## 覆希禪君
### 請誦經懺悔

希禪先生鑒。讀七月七日盛京時報摩登欄中大作。知閣下因嫌疑連累。繫囚七月。沉冤莫白。歷盡痛苦。當難形諸筆墨。以平凡者目之。不勝代爲叫屈。竊思閣下而爲國效力壯年。艱險轉戰南北。復又司理財政。意志澄清。心地坦白。不宜有此橫逆株連。但閣下旣明因果。當知循環所稱。夙世諸孽。因乃成此惡緣。即佛所謂欲知前世因今生受者。是冤冤二字。似無討論之可言。須知種瓜得瓜。種豆得豆。種糧莠則不能得嘉穀。種荊棘則勿望收稻粱。此番之所受即應作夙世之所負。負者必要償。償盡則能止。尙望勿生怨尤。宜加懺悔。然人之際遇。苦樂。逆順。禍福。本無一定。唯在當人另具眼力善觀。而祇承之。是以君子樂天知命。不怨不尤。隨遇而安無往而不自在逍遙也。閣下身繫獄囚。煩惱無益。憂愁何補。最好莫如隨遇而安。只緣度日。生大覺悟。誦經念佛。觀音大士。慈悲廣大。誓願宏深。尋聲救苦。渡濟衆生。且具有大勢力。能拔娑婆無量無邊苦難災刧。雖身墮無底則坑及不赦牢獄之人。亦得蒙被拯救。出離其中。悉皆安置於爲善不有之家鄉。救苦經云。此經大聖能救獄囚。其逢凶化吉。遇難成祥之事迹。何可勝數。備載各書。歷歷可徵。如得經書不易。則誠心念大士聖號。朝夕持誦無或間斷。念時心須誠懇。不復有何幻想念發。有礙獄章。默念亦可。聲默雖異。受益仍同。亦須自利利他。普勸同難者。能一律虔誠奉行。獲益愈大。佛云。有求必應。無願不從。但人須以事事常存忠恕之心。提防過愆。知過必改。只發必爲。如是之人。最易感而。閣下徹悟禪理。如能發願持行。感應必速。脫出樊籠。期必不遠。或因此數月挫折。而獲永離衆苦受諸安樂。誠如記者所答曰。今日雖受苦。他日或當否去泰來。幸祈勉力以俟之可也。具此相慰。並頌

盛京時報摩登部
主筆先生文安
吳之章上七、七

## 勢成騎虎
### 他又要求了

編者先生。你是怎樣怎樣地給人解疑解難。如何如何地人海上的燈塔。已是先我的人說得詳盡透徹。你眞倘是誠足以當之的人。那我就可不必再來添些蛇脚。麻煩了你的寶貴時間。現在我就直紀地把我要請教你的事說出。你就給我個指示吧——

往常朋友間有了事。我竟能淵言高論。是非眞假。說個彼舒此服。不知怎樣的現在自己有了心事。一點也沒法想措置。又不好意思告訴朋友們。設若這兒你在我面前。也許我很羞澀地不致說出。雖然你是怎樣地能給我解決。

若問到我是怎樣的一個人。我却是在一間門口掛着師範字樣的學校念了半年書。平常又不會交際。男性交往沒有。僅有的絕無。看着人們双双對對遊啦。玩啦。心裏不禁有些艷羨。可是終沒勇氣去尋求。到了本年間。什麼語言競會。我也曾列會去參加。眞不知那裏來的膽量。侃侃而談了一大陣。那些掌聲嚇得我又樂又羞。我知我當時的血一定流到臉來。

差不多過了半星期。眞可謂突如其來的一位自稱大學生的給我的信。裡頭『…什麼你的說話是怎樣的爽快。舉址是怎樣的儒雅。…什麼娟而不淫。動而不燥。頻而可親。…愛的神。…化生萬物的春。…我的生命。我的一切。……』這堆話雖然教受信人看了有了些肉麻。然而發信的未免沒些心苦！

我一個人閉起門來往復讀了不只三編。笑得眼淚。腸痛。纖之心跳。彼好奇心生。怕怕兒很鄭重的寫了一封覆信。照着的信所說的信址寄去。意想開一開他來玩笑。

但你想開玩笑他。他却認眞起來。越宿。就接着他的來信。這封信是怎樣的說話。我可不必舉例。也許先生你可想而知了。我看他那長篇累牘的大文章。字跡寫得很吃力。話句說得很時髦。看看是個大學生無差。益爲他可憐。再隔兩天。不免就去了一封信。到現在三四星期了。平均他每天有一封信給我。我呢？至少有一半哩。弄到我現在整天整地。地爲着這椿事牽掛。一情心盡在爲馳騁。功課有些恍忽呢！

中間他有一封信約我到K園去廝見。這眞是太難爲了。我天我想會見時。那就難收場了。因爲果中我理想的愛人。那就可無問題。設若我不愛他。他怎樣能過呢我良心上怎樣可忍呢？這眞是一樁想破腸肚無法辦的事。如此弄假成眞騎虎難下。如之奈何呢？先生！你就給我個解答吧！　∩、N子SK師

(記者答)你當審愼。再加幾番觀察。不可突如前往。発生意外。

# 神皋雜俎

## 青年的出路　(徐慶譽)

民族的命運。常爲一時代的青年所決定。青年在社會上所處的地位。十分重要。因此青年問題。便成了社會上一個極大的問題。尤其在今日的中國。青年問題。特別嚴重。不論走到那裏。總常聽到青年咨嗟怨嘆的呼聲。大多數的青年。都感覺沒有出路的痛苦。他們不是無病呻吟。實在是非常顚沛。大學生畢業以後。只有三條路。一是出洋留學。二是做官。三是教書。或幹其他的社會事業。不幸這三條路都很窄狹。各省官費留學生的名額有限。靠官費出洋十九沒有希望。在金價暴漲的今日。自費留學又非窮苦的中國人所能辦到。可見第一條路不容易走通。做官是人民的義務。學而優則仕固無不可。況且要政治修明。不可不有一班優秀純潔的知識份子在政治上努力。不過中國做官的太多。大家以做官爲權利。還有許多人簡直把做官當做個人發財的終南捷徑。於是大家養成一種『要發財就非做官不可』的心理。彷彿只有做官是惟一無二的出路。姑不論現在的青年應不應做官。縱令做官是青年最好的職業。無奈國家的官額有限。容不了這許多的人。前清的翰林。當有候差二三十年而不能補到一縣官的缺。可見第二條路也不是青年的康莊大道。依理而論。學教育的可以辦學校。或者教書。學農工商的可以在農工商三方面尋找相當的職業。只要有一技之長。當不難謀一個棲身之所。然而事實上全不是這一回事。許多可以教書的人。現在無書可教。這十年來各級學校不但增加的很少。即已有的學校因經費困難差不多很難維持。不要說大學教授的位職不容易找到。即鄉村待遇極薄的小學教師。都常有人滿之患。現在中國的政治還沒有上軌道。農工商各業還未有發展。學農工商的學生畢業以後。仍然是『英雄無用武之地』。可見第三條路也是非常的窄狹。(未完)

## 致吳錫文君　(街頭生)
### —讀了『新文學運動的回顧』以後—

朋友！未曾相識的朋友！

象牙之塔和藝術之宮。已被洪猛洶湧的世潮漸漸的淹沒。他那濃紅色的微溫的夢幻和浸歌。亦隨之開始那羽化登仙的旅程。而且使之浸開着這些燦爛的浪漫之花的她那下層機構——基礎。亦已開始振蕩崩潰了。哦！這原來是遠在十九世紀已橫行歐羅巴之『怪物』的長成所致！這原來是爲結束人類前半史之終幕的最後活劇！這裡只有偉大的歷史輪廻之掀天動地的旋轉。這兒只有負担着歷史使命之人群們的爲自己任務的執拗的忙碌和掙扎！！雖然悲風暴雨是無止境般的侵襲着。雖然鮮血和頭顱是可愛人的浪漫於世界的到處。

朋友！未曾相識的朋友！

假設你不是改變了色相的新的象牙之塔裡的浸歌者。假設你不是改換了招牌的另一個藝術之宮裡的狂舞者。那麼。請你挺胸大胆的走出來！———走出狂跑於十字街頭。走出醺醉於油膩的人群中！在全面的展開之局勢下。發揮你的個性。發揮你的天才！

朋友！未曾相識的朋友！

請你饒恕我在這裡和你相見。而且請你饒恕在此不能暢其所談！

朋友！可否給一個簡單而熱情的回響？

一九三一。七。十。

## 遊龍潭山記　(崔萇山)

久聞龍潭山。逢春夏。官商學子。三五成羣。邦人士女。遠足決遊。誠爲吉林之勝地。但余居此三年未嘗往也今晨(十號)有友人三。至余室。欣欣焉邀余同往遂諾之。書未束合。三零四出城經天寶。渡松花。距由約二里。振起已新未及盛之精神。至山下尋盤道而登。

初上時。路極險。兩旁路亦稀疏。惟奇花異草。散滿樹際。落英繽紛。香味宜人。行經山坂數折。忽於樹枝左右椅旁下有彷彿牌坊者隱隱在前。急步數十武。乃一褐色大門。式旣古老。不又雅觀。設門於此。意沒能測。穿門過。至山嶺。有藥王廟一座。櫥因當雨初晴。故遊者少見。獨喻大提如華蓋之青松下。有相棋之二和尙喔喔作聲。廟門半閉。院中深邃無聲。後有豐林綠草。向陽處蔬菜數畦。幽幽焉靜靜焉。有動人脫離塵市之感。廟之後牆有詩。爲遊人與緇而寫(遊者呼謂臭詩)。今錄數首。以示遊人之興。(一)眼觀龍潭景。口裏吃燒餅。腳踏小板橙。心想美人景。(二)今日遊龍潭。心開手不開。留下詩一首。餘香有萬年。此首有人答曰。你來山上遊。提筆不嫌羞。龍潭算倒運。今後臭千秋。又有人以詩篤詩曰。山高月小鼠悠揚。藥王廟後放臭光。詩人如不身長丈。何能放屁在高牆。而臭氣冲天之批。和類似之者數不勝數。

又南行路狹且曲。狹路多曲楊斜柳。不見天日。青草帶露。膝下皆濕。一友失足仰跌。余等不禁鼓掌一笑。登極峯。峯距山底約數百百尺。由坡怪石聳立。眼觀心慄。雖猿亦不可登。松花近如咫尺。舟葉入豆。市廛低櫚蟻堵。微有起伏。此即南天門是也。左右戰壕圍繞。于是始明褐色大門之意。東行至龍潭。出狀若仰大盂。空響內貯。聲欽不得彿逸。雖寂寥無聲。而耳聞常滿。潭水積焉。被樹映爲綠色。不知者則以爲奇。余問友何名之曰龍潭？友不識。旁立一者鬍叟曰。『先年水中(指潭水)有一大物。長數丈。狀若龍。口巨眼圓。鱗大如箕。時出害人。而遊者頗鮮。後經此山道士。施術使鎖。鎖於潭中。因名之曰龍潭。滿沒佚軍據由。兵退後鐵鎖無矣。此潭下通地河。右連大江。故潭中之水物恒多。』余等點頭齊笑與老叟別。廟地枕背稍稍息而歸。

## 耶穌教與□□□伊斯蘭教　(穆靜周)(續)

古蘭經曰『實乃阿拉升之於其前』與此同樣之文已見諸古蘭第三章。即第三章一五五節云『阿拉曰爾撒(即耶穌)乎。予令汝死。升汝於予…。潔汝逆黨之冤』『令遂死』句原文爲『木特旺飛克』大賢(補宜一巴師)以『汝死』註之。是爲此字通行之義。(補宜者利志)以其原義。『携去』註之。按此携去汝升高者使汝脫逆黨之害而至安樂之地也(布宜者利)傳自(布宜者利志)曰『眞主升之者携去之使脫逆黨之害矣』其義旣非升其靈魂與肉體升天。亦非帶升其靈魂焉。又按『木特旺斐克』後『令汝死』之義則升也者升其靈魂而已。古蘭又云『阿拉乃强勝精明者』以阿拉之强勝必有以使其爾撒脫猶太人之手。以阿拉之精明必有以懲創作惡者。(上十字架)大耶穌教以信耶穌釘死於十字架爲維一之信條。且謂凡不信斯條者。不獲後世之超升。是以古蘭經之反對其說實令若羅以難堪。蓋認主獨一爲伊斯蘭維一之信條。信聖與信後世次之。古蘭嘗喚耶教人歸於伊斯蘭曰。『有經人乎。若儕盍歸於吾儕與吾儕相同之語乎。(即告人僅拜阿拉而弗以物偶之。除阿拉而外吾人勿舉人爲主『彼衆若不從。爾其告之曰。汝其作證吾人全順阿拉』耶穌贖罪一條依一般牧師所說蓋謂原自阿丹(亞當)人祖因犯阿拉之禁。妄食麥果則其自身及子子孫孫概成罪人。應受後世之罪懲。人類以其始祖所遺之罪。及其自作之罪。均應受懲。阿拉固卽公且仁者。自阿丹犯禁以來。阿拉實處於兩難之間。(阿拉絕無其事)蓋阿拉若懲創阿丹及其子孫則不符其仁慈。不懲之又不合乎其公道。自阿丹犯缺以來。阿拉進退維谷。日籌兩全之策。卒無計可施。直至距今一千九百二十年前乃有一術。使其與己同體之親子投入阿丹後裔一女之腹中。在其子宮成胎而誕生之。於是馬利亞之子論其爲馬利之子則爲完人。論其爲阿拉之子則爲完主。——阿拉之子。即阿拉。毫無人類罪戾之沾染其後彼(耶穌)一向與人食其所食。喝其所喝。樂其所樂。苦其所苦。卒至以贖人類罪惡之故受咒見殺而慘死云。(講哉阿拉絕無彼衆所云者)一日余路經耶穌堂見一人立於門邀人入內聽講。予因而入內。及入衆時。一牧師起立宣講上述之贖罪條件。且謂凡不信此條者。不得超升。予乃起立而問之曰『子旣邀吾人到此以指導吾人。謂容予發數言以領教』牧師曰諾。予乃起立駁其所信之妄。所云之矛盾(將述之於後)而要其答覆。牧師曰是爲傳福音之地。非辯論之所。君果欲辯則可到英語學會。在座回教人聞此乃高呼『一切非主維有眞主。穆罕默德是主欽差』而散。今略舉予所駁之者如下。(未完)

## 養蜂漫談　(續)　(徐贊育)

我國新法養蜂之由來

我國用新法養蜂者。當推上海之成秀甫君爲首。成君於民國五年。即在滬西之梅司非路設立山水養蜂場。(後遷至徐家滙。改名曰誠秀甫養蜂場。)幷著說登報。宣傳甚力。成績頗佳。後則有閩侯之張品南君。研究養蜂甚早。著述亦多。張君擔任官立閩侯養蜂試驗場主任之職。地位優越。易於號招。故一時閩浙蜂業。頗有風起雲湧之勢。同時無錫華繹之擬之兄弟繼起。創設華氏養蜂場於無錫蕩口鎮。華氏家擁巨資。計畫遠大。以是其蜂場。逐年發展。十餘年來。已蕃殖至數千羣之多。行轉地飼養於無錫松江間。早有大宗蜂蜜出產。寄售於馬玉山餅干公司。爲吾國蜂業界之巨王。故至今大江南北之購種蜂者。多由該場供給。至北平之興農園。雖較爲後起。但在華北一帶。宣傳之力甚大。編印專書。刊行雜誌　河北數省　蜂業。所以如此之盛者。論其首功。當推該場。惟比年以來。因種蜂不敷分配。販運日蜂。行同市儈。以致顧主頗有嘖言。是已違其提倡之本意矣。此外紹興之鄭辛農　南京之徐受謙。保定之牛獻周。北京之朱俊會仙舟等輩。先後繼起。均爲新法養蜂運動之有力分子。此外則有黑北(黑龍江下流)之王鶴章君。獨處絕塞。專以採蜜爲務。其旨趣之遠大。則又非內地專以宣傳賣種爲事者。所可同日而語矣。

內地養蜂之狂熱

養蜂一業旣饒興趣。復獲厚利。加之年來。內地干戈擾攘。工商凋敝。故內地蜂業之發達。幾有一瀉千里之勢。即以今歲而論。由日本輸入種蜂不下十餘萬羣。有確實調查可據。如新城易縣等地方。每縣養蜂不下四五萬羣。估計河北山東河南一帶。當不下三十餘萬羣。甚至有晉用醫畜以養蜂者。此種現象。固有狂奔欲蹶之虞。但此後必外漢識之士。培植蜜源。研究採蜜。俾養蜂事。業躋於絲茶之列。成爲吾國重要生產之一。可斷言也。

含苞欲放之遼寧蜂業

遼寧蜂業。前此除有少數雅人逸士以養蜂爲試驗消遣者外。餘則寂然無聞。反讓日俄外僑著我先鞭。近來有志之士。漸有注意及此者。如敝場。利人。關東。大生等場(皁農專販賣日蜂爲業)相繼成立附成績尙稱佳良近聞農鑛廳亦頗注意提倡。東北大學農科又添授養蜂學科。省議會亦附近又成立養蜂學校。以東省蜜源之豐富。氣候之適宜。倘得當局提倡有方。同志努力前進。同將來發達。豈可限量。十年之後。歐美蜂業。不能專美於前矣。(完)

## 春台班義園調查記　(方商溪)

庚午冬月初九日余同老友張君次溪赴左安門內調查梨園義塚。因迷於路徑。不知其何處。乃叩詢一老者。始知春台班義塚。在南極廟之左側也。即往尋看墳人。看墳人亦爲一老者。詢其姓名。爲吳春元。守此已逾三世矣。並詢該地計十餘畝。除楊隆壽。錢寶峯。周春魁。…等墳墓外。多已移去。至現在所存之墓。其名猶存於王怜琴假處。無從詳考。殊感事也。然該地購置手續。及其用意則有碑文爲記。不致湮沒無聞。亦幸事也。茲將碑文錄下。俾研究梨園掌故之參考焉。

義園緊以春台者。別乎梨園之義園而言也。皖省名班。向有合置梨園義塚一所。凡業梨園者殁。聽其武居。或葬。或起棺扶歸鄉藏。或永寄居茲住城。歷有年矣。近因墳塚漸增。纍纍然幾無餘地。我春台陳公孔燕。蔣公雲谷二公。是以續有此舉。禦喜同人協心樂捐。訪得左安門內南極廟左側。有郭姓廢地一區。計地十六畝。勢居平曠。堪爲義塚。東西南北周圍四至。全歩其界。特此懇中說合。賤于道光十五年八月初七日。價費若干。應契稅批恩免納稅。但法在乘久。事保無虞。必堅碑以防契沒。更築墻以阻游牧。乃使旅魂得安。不致異魄無歸。且恐歲月旣久。其後墳塚將亦纍纍無幾。因議此園。本專爲春台。則亦惟春台之人姓。許其厝葬。庶足以善後也。所有樂捐姓氏。及葬次規條。幷勒於石也。大清道光十七年　歲次丁酉清　和月穀旦。春台班等公立。

『後起者姓名及捐款數目』

陳長春捐錢二百吊文。謝錦源捐錢一百六十吊文。殷彩芝同上。吳桐仙同上。汪麟書同上。劉庭蘭同上。朱鑑榮捐錢一百四十吊文。李吉蔭同上。王長貴捐錢一百十吊文。陳邦泰捐錢八十吊文。郝良臣同上。郝呈祥同上。毛浦香同上。黃聯貴同上。何富安捐錢七十五吊文。王春蘭同上。胡湘雲同上。胡双林同上。傳鳴陞同上。檀蘭卿捐錢六十吊文。陳孔燕捐錢一百吊文。蔣雲谷捐錢二百八十吊文。張金蘭捐錢六十吊文。高蓮生捐錢五十七吊文。汪全林捐錢二十六吊文。陳福同上。葉瑞香同上。俞鳴鑾同上。夏天喜同上。張金林同上。朱福喜捐錢卅吊文。何翠林同上。陳慧仙同上。謝發林同上。張三福同上。姚連元捐錢廿吊文。錢金福同上。丁鳴寶捐錢十吊文。尤天壽同上。姜新盤同上。閻班衆姓捐錢一百吊文。蔣存公項三百吊文。共捐錢三千五百二十三吊文。

(附記)地四十六畝。週闊樹木院牆。門樓一座。神殿三間。兩房二間。甬路井台界石全。公立。義園永遠不准石地人栽種。將碑文錄畢。復詢以三慶四喜等義園之所在又往調查。惟該地久荒又無碑記。故無所得。乃詢諸里人。而里人皆以『戲子墳』對其他則不詳矣。

## 偶成　(王凝生)

行役天涯到處家。客中夢夢愧年華。思親多就芳晨起。別恨偏從午夜加。苦緒無端思濁酒。風流何事問開花。更深獨立無人見。樹影珊珊月影斜。

## 次王凝生偶成韻　(孟仁高尙志)

落拓天涯處處家。傷心故國感年華。羡君才氣詩名著。愧我別關俗務加。濁酒實堪滌苦緒。風流何必惹開花。吟成好句三更後。不覺樓頭月影斜。

## 孟仁枉和拙什依韵奉酬　(王凝生)

終日昏昏醉酒家。浮生無樹愧年華。身逢亂世心偏坦。事到難時志轉加。塞北萍蹤憐瘦影。遼東託跡賦殘花。興來策杖遇高行。柳浪迎風漾漾斜。

從來愚拙愧名家。君道文章蔚國華。唱玉聯珠終有濟。雕龍倚馬不須加。多緣酒碎貪風月。半是狂吟間蝶花。酬和漫云得句晚。桐雲深閉入樓斜。

## 浪淘沙令　(別情)　(高尙志)

花影上窗紗。月色初斜。別離無意話桑麻。整理行裝歸去了。明日天涯。

默坐剔燈花。撫弄琵琶。含情脈脈感年華。此心情何處訴。都付淺笳。

## 和高孟仁浪淘沙原韻　(王凝生)

明月透窗紗。風入樓斜。無端心緒亂如麻。望斷雲山君去也。酒醉天涯。

折柳賦殘花。空奏琵琶。塵緣未了怯繁華。最是令人難耐處。午夜悲笳。

## 鷓鴣天　(春日)　(高尙志)

若意尋春樂事饒。青旗沽酒過花朝。平崗細草周遭碧。無語鶯聲分外嬌。

人歷歷。馬蕭蕭。高歌一曲傍紅橋。無邊煙景多經眼。到處行吟俗慮消。

## 次高孟仁鷓鴣天原玉　(王凝生)

春到邊城色倍饒。閑愁無限惹花朝。桑麻夾道鶯聲亂。桃李成蹊燕語嬌。

風蝸蝸。雨瀟瀟。傷春詩意過紅橋。傷心十載揚州夢。往事思量一醉消。

## 送春　(王凝生)

送君恨又到天涯。綠葉成陰滿徑花。失意流鶯啼澗谷。傷心蛺蝶過鄰家。無端離去餘詩性。何事催歸避世譁。苦雨凄風留不住。關山萬里起征車。

挽留無計出柴門。一唱驪歌一斷魂。浮水青蛙翻熟浪。穿林黃鳥囀啼痕。愧無送別詩千首。却有餞行酒一樽。寄語東風傳密約。來年依舊入山村。

## 和擬生兄送春原韻　(張風蕪)

東風底事去天涯。十里烟村遍落花。紫燕啣泥飛野店。金鶯鍜羽過山家。江頭早歇春潮響。水閣初聽市語譁。知是金閨多遠夢。我將離恨上歸車。

無端梅雨透朱門。人立東風欲斷魂。幾日相思成隔歲。一朝棄余黯啼痕。出山晷色多奎陣。過眼韶光半樽。萬里歸程空極目。蒼蒼柳綫渡江村。

## 自傷和閻紹蘭女士原韻　(風蕪)

孤館悽悽思悄然。個中苦緒有誰憐。斷腸惟有梨花月。惹恨春風似去年。

六朝山色碧如流。已暮春光似早秋。薄命偏逢花落日。愁人深處更添愁。

## 爲風蕪弟伊人戲作　(王凝生)

傷心歲月又重更。幀對深宵一短檠。憐妾悲頭原是夢。羡君連理已成盟。近來欲睡兼難睡。事到多情轉薄情。不敢呼郎惟泣血。杜鵑偏作斷腸聲。

幾度淸宵眠未穩。雙親將老一身孤。客中苦緒知多少。夢底風流問有無。顧妾芳魂歸枕畔。思君熱淚滿征途。天涯同是沉淪者。狂笑檀郎不再呼。

## 評德僑請停演西線影片事　(靖光)

津函云。…近日報載僑津德人。以蛺蝶院將演西綫無戰事聲請停演云云。竊滋疑焉。

西綫無戰事。原爲德人雷馬克之名著。以德人寫歐戰身歷之慘禍。應爲德人所同情。且此書攝成影片之後。在歐美各國聲名洋溢。備受歡迎。誠以書旨只在描寫戰爭之禍害。爲和平之呼籲。實爲世界之福音。應爲世人所樂觀者也。

以狹義言。此爲德人之原作。以廣義言。應爲世人之共鳴。德僑果有聲請停演之舉。誠不知理由安在也。

廣告

遼寧省立第三高中招生
(校址)(北陵)　簡章函索即寄須附郵票一分
名額　文科理科各九十名
資格　初中畢業
報名　七月一日起至十二日止
手續　交四寸半身像片一枚報名費一元及畢業證書
考期　七月十五十六兩日
考試科目　文科黨義國文英文數學史地　理科黨義國文英文數學理化
費用　錄取後先交學費四元預備費五元

浙江省杭江鐵路工程局通告
查本路杭州至尖山一段業已售票營業並定於七月一日通車至諸暨自此而上經義烏金華等縣以達蘭谿一切工程正在積極進行之中亦將計日通車所有各站站長及車隊長等職缺額尙多亟應預儲此項人材以備及時任使凡有下列資格之一而年在四十以內體力强健願來本路服務者請注意後列各條
資格　一、大學或專門學校鐵道管理科畢業曾任國有鐵路站長車隊長三年以上者　二、中學畢業曾任國有鐵路站長車隊長五年以上者　三、曾任國有鐵路站長車隊長八年以上者　并曾經學習電報收發敏捷者
待遇　站長　月薪國幣六十元至一百元　車隊長　月薪國幣四十元至八十元
登記手續　一、畢業証書　二、服務証書　三、詳細履歷(須註明現在及永久住址)一份　四、本人最近像片(四寸半身)二張　以上各件應封固雙掛號寄交本局車務股經審查合格者即予登記並將證件先行寄還倘有需用另行函約其不合格者並將証件履歷相片等一併退回本人

萬年聲
眼鏡　品質高上　式樣時新
鐘表　走時準確　使用耐久
唱機　機器堅固　裝璜美麗
風琴　製造精良　携帶便利
唱片　花色齊全　發音淸亮
遼寧　城內中街北路

招募西安縣分館
本報西安分館經理張小濟因有高就來社辭職業經照准所遺本報西安分館一缺刻尙無人接替如有願就此席者務希速來社面議或函商亦可也特此佈告俾衆週知
盛京時報營業部啓

招聘外交員
啓者本行擬聘熟暗商業情形並交際寬廣素負重望人士能具殷實商保者爲合格有願就者祈即携帶履歷書前來接洽可也
遼寧日站浪速通　合名會社　藤田洋行

瀋陽電影院　日經路　七緯路
七月九日至十一日(星期四至星期六)(連演三天)
美高梅公司珍貴出品　非洲蠻荒之奇事趣聞
蠻荒魔王
千面孔郎陳利主演之一部不朽大名著
華納伯士達　瑪麗諾蘭　李昂巴里穆三大明星助演
奇人奇事　奇景奇俗　奇驚奇險　奇痛奇悲　恐怖神秘　緊張劇烈　感泣天人　凄絕千古
下期開演宮闈豔情熱鬧大喜劇
璇宮春夢

美味 滋養 葡萄酒

# 赤玉牌葡萄酒

赤玉决非精力之一時的刺戟藥係改造体質的眞爲强精飲料蓋疲勞或倦怠時祇此一杯充分恢復矣

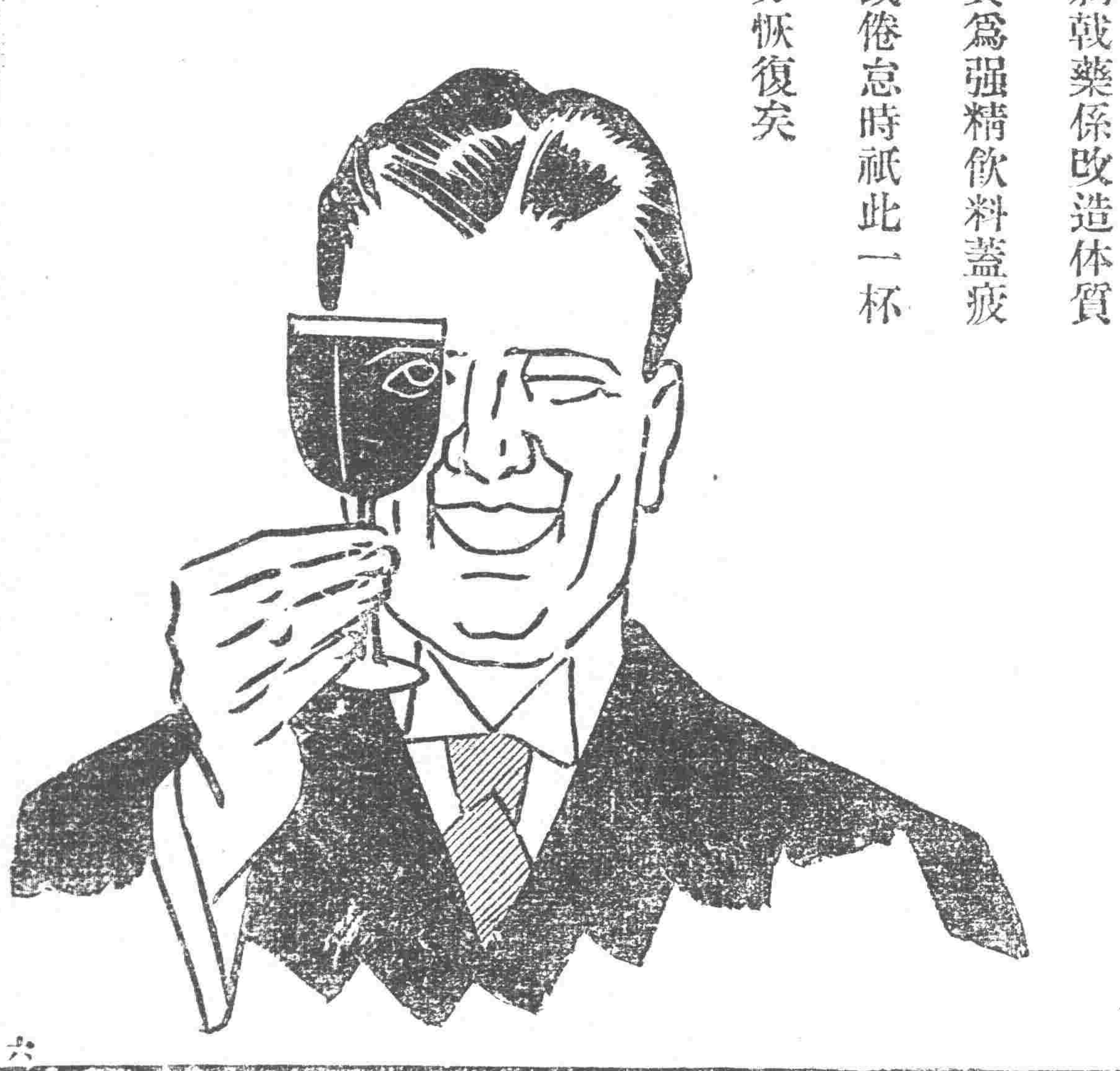

六



# 原料香水

## 奧利幾那兒

氣味馨香 恰適贈答品

恰合卿之心愛氣味馨香之奧利幾那兒用作中元節之贈品最爲適宜

定價 小瓶 、八〇 中瓶 一、〇〇 大瓶 二、〇〇 特大瓶 四、〇〇 蝶形瓶 、六〇 瓢簞形 一、二〇

本舖 錢安藤井倚堂 東京日本橋小天馬町



# 三那星

最新發明肺癆病特效藥 功能溶解蠟質殺盡癆菌

## 肺癆病之危險和難治

肺癆病之症象、爲發熱盜汗、食慾減退、咳嗽喀痰、失音、及至喀血等、初起時爲第一期、肺癆完全形成、時爲第二期、肺臟形成空洞時爲第三期、凡與人接近者、均有傳染之危險、爲最險之慢性傳染病、稍一不慎、每至轉入第二三期之重症、一經傳染、即難治療、至不可救治之狀態、肺癆症乃係一種微細之肺癆菌、此項肺癆菌、有一種特殊之抵禦力、盤據於嬌嫩之肺臟、破壞人體組織、

結核病原菌發明家 考克博士小像

德國醫學家考克博士發現肺癆菌者、能抵抗一切外來藥力之攻擊、蓋肺癆菌係中性脂肪血內膜及抗酸性臘質之外膜構成、且時時使人體局部、而形成頑強之結節、以阻碍血管通過、致使內服或注射之一般治療藥劑、無由攻入、故醫家常有肺病無藥之嘆、蓋肺病並非無藥、因有之僅是治愈肺病中之常純症、而咳嗽咯血等及第一期之肺癆而已、終不可破其頑強臘質及脂肪性之外膜而使藥力直達於患部、撲滅其根本撲滅肺癆菌、以達完全治愈第三期肺癆重症之目的故耳！

## 肺癆病特效藥三那星。。新發明

二十世紀唯一無二之肺癆病特効藥「三那星」其第一主要成分、即在溶解肺癆菌之直酸性臘質及脂肪性之內外膜、並軟化其結節、使即時配合撲滅肺癆菌的、其餘成分之藥力、深達於患部、而克奏其功

三那星治一二期肺癆、無不藥到病除、聞最難治之第三期肺癆、亦莫不克奏其根本治愈之效、故三那星出世後、各國名醫無不爭相採用、或視爲治療第三期肺癆之特効劑、自有史以來不可解決之肺癆症、從此隨有救星矣、

## 三那星之試驗及功能

三那星在中國、已經中央衛生試驗所化驗證明、藥性和平、絕無任何禁忌及副作用、四時適宜、老幼可服、中國之患肺癆病者、比較全世界各國爲最多、現有三那星特効療肺藥出世、實患肺癆病者之一大好福音也、將其試驗功能略述如下、

一、設於試驗管中、實驗「三那星之藥力作用、祗一分鐘後、肺癆菌皆消失其抗酸性、至三分鐘後、則此肺癆菌完全殺盡」無一倖免、

一、依動物試驗、則發見三那星能滲入結核病竈內、設檢查其病竈內潛伏之肺癆菌、則盡失其抗酸性、此足證其蠟質之完全溶解矣、

一、如肺癆病患者內服「三那星」一星期左右、則立見喀痰之稀釋、体熱之下降、心身愉快之狀態、

一、更繼續內服「三那星」達三十天至六十天以上、則更見體量增加、食慾激進、一切症狀、逐漸緩和、終達其回天再造之偉功

▲價目▼

每瓶一百二十片可服十天定價大洋十元

每料六瓶可服六十天定價大洋六十元

上海仁記路三十五號美商愛世開洋行獨家經理

遼寧十一緯路七十三號 美商愛世開洋行

哈爾濱道外正陽四道街口 美商愛世開洋行

▲每瓶定價上海大洋十元 各埠藥房均有出售



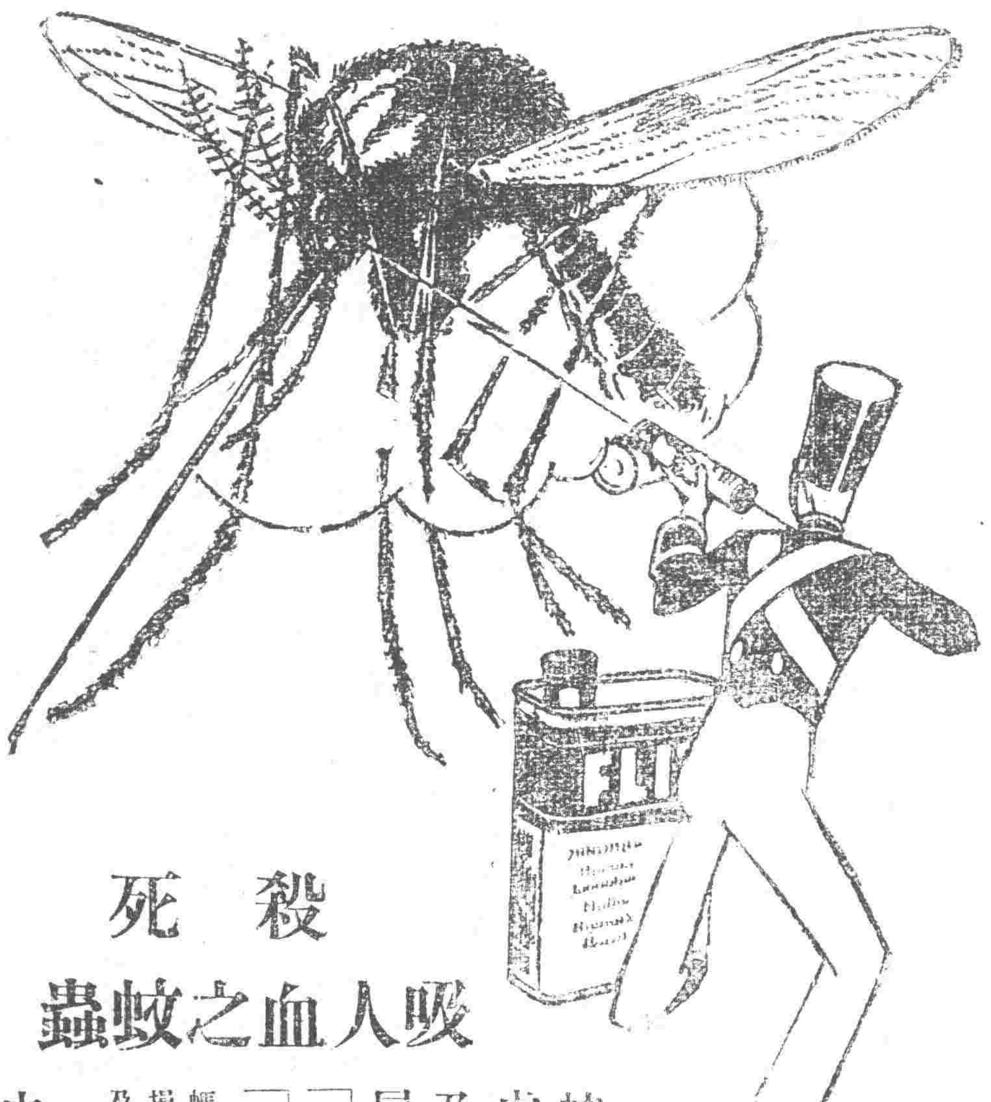


# 殺死吸人血之蚊蟲

蚊雖小蟲。殺人之多。遠勝虎狼。因蚊能傳染瘧疾黃病及他危險疾病。切勿使蚊在屋內刺人吸血。速用「飛力脫」噴灑。蚊必絕跡。

「飛力脫」殺蒼蠅臭蟲蚊蟲跳蚤飛蛾蛀蟲螞蟻蟑螂及各蟲卵。最靈最快。不含毒質。不污損物件。與其他殺蟲藥水不同。購時須認明黃罐及罐上的黑帶和一個兵爲要。

各大藥房均有出售

注意 飛力脫罐一律封口頁 [illegible]

中國經理 英商老晉隆洋行（有限公司）（十）

上海 漢口 天津 香港 廣州 瀋陽

# FLIT

# 華芳牌香烟

華芳之香味使人羨

華芳之裝璜使人愛

交際場中

獲此妙品

頻放一異彩

妙


南滿鐵

大連開、周水子、金州、普蘭店、瓦房店、熊岳城、大石橋、海城、湯崗子、鞍山、遼陽、蘇家屯、奉天、鐵嶺、開原、昌圖、四平街、公主嶺、長春到

長春開、公主嶺、四平街、昌圖、開原、鐵嶺、奉天、蘇家屯、遼陽、鞍山、湯崗子、海城、大石橋、熊岳城、瓦房店、普蘭店、金州、周水子、大連到

奉天開、撫順到；撫順開、奉天到

◎本報價目
每份現洋六分
每月現洋壹元一角
▲外埠連郵價目
每月現洋壹元參角
半年現洋七圓